



PROCESSO LICITATÓRIO Nº 110/2016
MODALIDADE TOMADA DE PREÇOS Nº 02.008/2016

O **MUNICÍPIO DE ARAXÁ - MG**, com sede na Rua Presidente Olegário Maciel, nº 306, 2º Piso, CEP: 38.183-186, Centro, nesta cidade através da Secretaria Municipal Especial de Assuntos do Gabinete do Prefeito e da Comissão Permanente de Licitação, torna público a abertura do **Processo Licitatório nº 110/2016** na modalidade **TOMADA DE PREÇOS nº 02.008/2016, do tipo MENOR PREÇO GLOBAL**, na forma de execução indireta, sendo o regime de execução a **empreitada por preço unitário**, tendo por finalidade a contratação de empresa especializada em serviços de engenharia civil conforme objeto descrito no item 1.1. deste Edital, que será regida pela Lei Federal nº 8.666 de 21.06.93 demais alterações, Lei Complementar nº 123/2006, demais normas aplicáveis à matéria e condições fixadas neste edital.

DA SESSÃO PÚBLICA:

A sessão pública será dirigida pelo Presidente da Comissão Permanente de Licitação e iniciar-se à as **14h00min** do dia **15/06/2016** com o recebimento dos envelopes contendo os Documentos de Habilitação e as Propostas de Preço, que deverão ser entregues em envelopes fechados e separados, conforme segue:

ENTREGA DOS ENVELOPES “DOCUMENTAÇÃO E PROPOSTA”

DATA: 15/06/2016

HORÁRIO: 14h00min

LOCAL: Setor de Licitação - Rua Alexandre Gondim, nº 112 - CEP. 38.183-100 - Bairro Centro Araxá - MG

ABERTURA DOS ENVELOPES “DOCUMENTAÇÃO E PROPOSTA”

DATA: 15/06/2016

HORÁRIO: 14h15min

LOCAL: Setor de Licitação - Rua Alexandre Gondim, nº 112 - CEP. 38.183-100 - Bairro Centro Araxá - MG

A entrega dos envelopes de Documentação e Proposta terá início às 14h00min, estendendo até às 14h15min. Aberto a sessão no horário previsto para abertura dos envelopes “Documentação e Proposta”, não mais será permitida a entrada de interessados em participar da licitação, como proponentes, apenas como ouvinte.

Se no dia supracitado não houver expediente, o recebimento e o início da abertura dos envelopes referentes a este certame serão realizados no primeiro dia útil subsequente de funcionamento da entidade.

Caso algum licitante, por qualquer motivo, esteja impossibilitado de fazer a entrega presencial dos envelopes através de seus empregados ou representante credenciado ou por meio de mensageiro, poderá fazê-la via Correios, com registro, devendo, nesta situação, chegarem ao destino até o dia, horário e local, fixados no preâmbulo deste ato convocatório; caso algum dos envelopes não tenha a rubrica do representante legal do licitante no fecho, este será rubricado, na abertura do certame, pelos membros da COMISSÃO PERMANENTE DE LICITAÇÃO e por todos os representantes, credenciados, presentes.

Se não houver tempo suficiente para a habilitação e julgamento das propostas em um único momento, em face do exame da documentação e da conformidade das propostas apresentadas com os requisitos do ato convocatório, os envelopes não abertos, já rubricados no fecho, ficarão em poder da COMISSÃO PERMANENTE DE LICITAÇÃO até a data e horário marcados para prosseguimento dos trabalhos.



I - DO OBJETO

1.1 - Constitui objeto da presente licitação a contratação de empresa especializada em engenharia civil, incluindo fornecimento de material e mão de obra, para ampliação da área esportiva do CSU (Centro Social Urbano) localizado na Rua Pernambuco, nº 1155, São Domingos, conforme especificações, projetos e cronogramas descritos nos Anexos deste Edital.

1.2 - Constituem anexos deste instrumento convocatório, dele fazendo parte integrante:

Anexo I - Justificativa e Informações Técnicas;

Anexo II - Planilha Orçamentária de Custos;

Anexo III - Cronograma Físico-Financeiro;

Anexo IV - Memorial Descritivo, Especificações Gerais e de Serviços;

Anexo V - Modelo de Termo de Credenciamento;

Anexo VI - Modelo de Proposta de Preços;

Anexo VII - Modelo de Declaração Geral;

Anexo VIII - Modelo de Atestado de Visita Técnica;

Anexo IX - Modelo de Carta com indicação do representante para assinatura contrato;

Anexo X - Modelo Declaração de Enquadramento de Micro Empresa ou EPP;

Anexo XI - Modelo Termo de Desistência de Recurso. Não é obrigatório por tratar de um direito previsto no art. 109 da Lei 8.666/93;

Anexo XII - Modelo de Minuta de Contrato.

Anexo XIII - Projetos.

II - DA ÁREA SOLICITANTE

2.1 - Secretaria Municipal Especial de Assuntos do Gabinete do Prefeito.

III - DAS CONDIÇÕES DE PARTICIPAÇÃO

3.1 - Poderão participar da presente licitação qualquer empresa ou sociedade estabelecida no Brasil, que esteja credenciada para execução de obras e serviços pertinentes e compatíveis com o objeto licitado, desde que não infrinjam o art. 9º da Lei nº 8.666/93 e estejam em condições de atender todas as exigências do presente Edital de Tomada de Preços e, ainda, que:

3.1.1 - não estejam sob falência, recuperação judicial ou extrajudicial, concurso de credores, dissolução, liquidação ou suspensas de licitar no âmbito da Prefeitura Municipal de Araxá/MG, mesmo que temporariamente e/ou declarada inidônea por qualquer ente da Administração Pública, ressalvada hipótese de reabilitação;

3.1.2 - não estejam reunidas em consórcio e não sejam controladas, coligadas ou subsidiárias entre si, qualquer que seja a sua forma de constituição, assim entendidas aquelas que tenham diretores, sócios ou representantes legais comuns, ou que utilizem recursos materiais, tecnológicos ou humanos em comum, exceto se demonstrado que não agem representando interesse econômico em comum;

3.1.2.1 - **JUSTIFICATIVA/MOTIVAÇÃO:** Considerando que é ato discricionário da Administração diante da avaliação de conveniência e oportunidade no caso concreto; Considerando que os preços dos serviços licitado são muito baixo e os serviços não possuem nenhuma complexidade ou são de grandes dimensões; Considerando que existem no mercado diversas empresas com potencial técnico, profissional e operacional, suficiente para atender satisfatoriamente às exigências previstas neste edital; Considerando as características do mercado, as empresas podem sozinhas participar da licitação e posteriormente fornecer o objeto licitado; Considerando que a admissão do consórcio na licitação poderá ocasionar dificuldades de gestão da obra; Considerado que ao contrário, permitir o consorciamento traria potencial risco de restrição à competição. Ademais, os Acórdãos nº 1.305/2013 - TCU - Plenário, nº 1.636/2007 - TCU - Plenário e nº 566/2006 - TCU - Plenário, são no sentido de que a permissão de



empresas participarem da licitação pública reunidas em consórcio recai na discricionariedade da Administração. Enfim, não será admitida a participação de consórcios.

3.1.3 - seus diretores, gerentes, sócios e responsáveis técnicos sejam servidores ou dirigentes da Prefeitura Municipal de Araxá, membro efetivo ou substituto da Comissão Permanente de Licitação.

3.2 - Cada licitante deverá apresentar apenas uma proposta, sendo vedada à participação na proposta de outra licitante, a qualquer pretexto.

3.3 - Serão desconsiderados, documentos ou propostas apresentadas em telex, telegramas, fac-símiles ou e-mails.

3.4 - As cópias dos documentos originais somente serão aceitas se completamente legíveis, mesmo que autenticadas.

3.5 - A Comissão de Licitação reserva-se no direito de solicitar o original de qualquer documento, sempre que tiver dúvida e julgar necessário.

3.6 - A validade dos documentos apresentados será aquela constante de cada documento ou estabelecida em lei. Os documentos (CERTIDÕES) que não possuírem prazo de vigência estabelecido pelo órgão expedidor, deverão ser datados dos últimos 180 (cento e oitenta) dias anteriores à data de abertura desta Tomada de Preços, exceto os atestados de capacidade técnica.

3.7 - Os documentos originais que acompanharem as cópias, para efeito de autenticação, serão devolvidos, após conferência, aos interessados.

3.8 - DA REPRESENTAÇÃO

3.8.1 - As empresas concorrentes poderão ser representadas, em todas as fases do processo licitatório, por seus titulares, diretores com poderes previstos em seus estatutos para esse fim ou por representantes legais, devidamente munidos de instrumento de mandato, com poderes específicos para prática de quaisquer atos do procedimento licitatório, inclusive àqueles relativos à interposição e desistência expressa de eventuais recursos administrativos.

3.8.2 - As empresas que não se fizerem representar, nas condições e forma previstas não terão participação ativa durante o presente certame, impedidas, portanto, de assinar e rubricar todos e quaisquer documentos e atas, solicitar vistas, esclarecimentos e informações, requerer impugnações e/ou reconsiderações, a interposição de recursos sobre os atos e decisões formais da Comissão Permanente de Licitações só poderão ocorrer dentro de suas fases correspondentes, isto é, neste certame de Tomada de Preços na fase de habilitação, sob pena de preclusão.

3.8.3 - A não apresentação ou incorreções no instrumento de mandato, não inabilitará o licitante, mas impedirá o seu representante de se manifestar, em todas as fases do processo e responder em seu nome, participando, porém, de todas as fases, como observador.

3.8.4 - Na sessão pública de realização do certame cada licitante far-se-á presente com apenas um representante que, munido de documento hábil, será o único admitido a intervir nas fases do procedimento licitatório, respondendo, assim, para todos os efeitos, por sua representada.

3.8.5 - Por documento hábil, entende-se:

3.8.5.1 - Habilitação do representante mediante instrumento público ou particular de procuração ou Termo de Credenciamento (**com firma reconhecida**) previsto no **Anexo V**, com poderes específicos, desde que acompanhado da cópia autenticada do Contrato Social, que comprove sua capacidade de representação legal, Estatuto ou qualquer outro documento de constituição legalmente registrado em órgão competente, que comprove a assinatura do proprietário da empresa.

3.8.6 - Fica dispensada de apresentar termo de credenciamento ou procuração, a empresa que comparecer representada por seu dirigente, que deverá, comprovar esta qualidade através de cópia



autenticada do contrato Social, Estatuto ou qualquer outro documento de constituição legalmente registrado em órgão competente que comprove a assinatura do proprietário da empresa.

3.8.7 - Em caso de administrador eleito em ato apartado, deverá, apresentar cópia autenticada da ata de reunião ou assembleia em que se deu a eleição.

3.9 - Caso haja suspensão de sessão, fica admitido um novo credenciamento nas mesmas condições anteriores, quando houver impossibilidade de comparecimento do credenciado.

3.10 - A simples participação da licitante na presente Tomada de Preços implica nos seguintes compromissos:

a) Estar ciente das condições da licitação, assumir a responsabilidade pela autenticidade de todos os documentos apresentados e fornecer quaisquer informações complementares solicitadas pela Comissão Permanente de Licitação;

b) Aceitação e submissão a todas as condições estabelecidas nesta Tomada de Preços, bem como o compromisso formal de executar as obras de acordo com as especificações e descrições dos Anexos que acompanham este edital, alocando todos os equipamentos, pessoal e materiais necessários e tomar todas as medidas para assegurar adequado controle de qualidade, obedecendo fielmente as Normas Brasileiras de Construções;

c) A inclusão, na proposta, dos encargos sociais trabalhistas, taxas devidas pela execução do serviço a órgão Federal, Estadual ou Municipal, correndo as mesmas por conta da empresa proponente, enfim, quaisquer outras despesas necessárias à realização dos serviços, bem assim, deduzidos quaisquer descontos que venham a ser concedidos, e implica, também, a ciência de que, se vencedora, a licitante deverá realizar os serviços pelo valor resultante da sua proposta;

d) Que se compromete a manter, durante todo o período de execução do contrato, em compatibilidade com as obrigações assumidas, todas as condições de habilitação e qualificação exigidas nesta licitação, além daquelas pertinentes à legislação trabalhista.

3.11 - DO CADASTRAMENTO

3.11.1 - Atendendo ao disposto no § 2º do art. 22 da Lei nº 8.666/93, os interessados deverão estar devidamente cadastrados ou atenderem a todas as condições exigidas para cadastramento até o terceiro dia anterior à data do recebimento das propostas.

3.11.2 - O Cadastramento dos interessados deverá ser realizado Setor de Licitação, situado na Rua Alexandre Gondim nº 112 - Centro Araxá - MG, de 2ª a 6ª feira no horário das 09h00min as 12h00min e 14h00min às 18h00min horas, no prazo previsto pelo item anterior.

3.11.3 - Ao requerer inscrição no CRC - Certificado de Registro Cadastral da Prefeitura Municipal de Araxá, exigido no item 3.11.1 acima, ou atualização deste, em atendimento à exigência do presente edital, as empresas fornecerão os documentos abaixo relacionados.

3.11.3.1 - As licitantes deverão apresentar os documentos abaixo relacionados, com vigência plena até a data fixada para a abertura dos envelopes "Documentação e Proposta", em original ou cópia legível autenticada por cartório competente ou por servidor da administração designado para este fim.

3.12 - A documentação relativa à HABILITAÇÃO JURÍDICA consistirá em:

3.12.1 - Ato constitutivo, estatuto ou contrato social em vigor, devidamente registrado, em se tratando de sociedades comerciais, e, no caso de sociedades por ações, acompanhado de documentos de eleição de seus administradores;

3.12.2 - Inscrição do ato constitutivo, no caso de sociedades civis, acompanhada de prova de diretoria em exercício sendo sociedade civil sem fins lucrativos;



3.12.3 - Registro comercial, no caso de empresa individual;

3.12.4 - decreto de autorização, em se tratando de empresa ou sociedade estrangeira em funcionamento no País, e ato de registro ou autorização para funcionamento expedido pelo órgão competente, quando a atividade assim o exigir.

3.13 - A documentação relativa à REGULARIDADE FISCAL E TRABALHISTA consistirá em:

3.13.1 - Prova de inscrição no Cadastro Nacional de Pessoa Jurídica (CNPJ);

3.13.2 - Prova de inscrição no cadastro de contribuintes estadual ou municipal se houver relativo à sede ou domicílio do licitante pertinente ao seu ramo de atividade e compatível com o objeto contratual;

3.13.3 - Prova de regularidade para com a Fazenda Federal e a Seguridade Social, mediante apresentação de Certidão Negativa de Débitos Relativos a Créditos Tributários Federais e à Dívida Ativa da União ou Certidão Positiva com Efeitos de Negativa de Débitos Relativos a Créditos Tributários Federais e à Dívida Ativa da União, emitida pela Secretaria da Receita Federal do Brasil ou pela Procuradoria-Geral da Fazenda Nacional;

3.13.4 - Prova de regularidade para com a Fazenda Estadual do domicílio ou sede do licitante, mediante apresentação de certidão emitida pela Secretaria competente do Estado;

3.13.5 - Prova de regularidade para com a Fazenda Municipal do domicílio ou sede do licitante, mediante apresentação de certidão emitida pela Secretaria competente do Município;

3.13.6 - Prova de regularidade relativa ao Fundo de Garantia por Tempo de Serviço, mediante apresentação de certidão emitida pela Caixa Econômica Federal;

3.13.7 - Prova de inexistência de débitos inadimplidos perante a Justiça do trabalho, mediante a apresentação de certidão negativa ou positiva com efeitos de negativa, nos termos do Título VII-A da Constituição das Leis do Trabalho, aprovada pelo Decreto-lei nº 5.452, de 01 de maio de 1943 (**CNDT**);

3.14 - Documentação relativa à QUALIFICAÇÃO TÉCNICA:

3.14.1 - Prova de Registro e quitação da licitante e de seu Responsável Técnico no CREA (Conselho Regional de Engenharia e Agronomia) ou CAU (Conselho de Arquitetura e Urbanismo), ou ainda no órgão competente ao da categoria, da região da sede da empresa.

3.15 - Documentação relativa à QUALIFICAÇÃO ECONÔMICO-FINANCEIRA:

3.15.1 - Certidão negativa de falência, recuperação judicial expedida pelo distribuidor da sede da licitante;

3.15.2 - Comprovação de Capital Social ou Patrimônio Líquido igual ou superior a 10% (dez por cento) do valor estimado para a contratação através de Balanço Patrimonial e as Demonstrações contábeis do último exercício social já exigível;

3.15.3. Balanço Patrimonial e as Demonstrações contábeis do último exercício social, já exigíveis e apresentados na forma da lei, que comprovem a boa situação financeira da empresa, vedada a sua substituição por balancetes ou balanços provisórios, podendo ser atualizados segundo a variação do IGP/FGV, quando encerrado há mais de 3(três) meses da data de apresentação da proposta;

3.15.3.1 - Deverá ser comprovada a boa situação econômico-financeira dos licitantes, que será demonstrada com base nos seguintes parâmetros, sendo inabilitados os que apresentarem resultados menor que um (< 1), em qualquer dos índices abaixo:



a) Liquidez Geral (LG), Solvência Geral (SG) e Liquidez Corrente (LC), maiores ou iguais a um (≥ 1), resultantes da aplicação das fórmulas:

$$LG = \frac{\text{Ativo Circulante} + \text{Realizável a Longo Prazo}}{\text{Passivo Circulante} + \text{Exigível a Longo Prazo}}$$

$$SG = \frac{\text{Ativo Total}}{\text{Passivo Circulante} + \text{Exigível a Longo Prazo}}$$

$$LC = \frac{\text{Ativo Circulante}}{\text{Passivo Circulante}}$$

3.15.3.2 - As licitantes **deverão** apresentar **Memorial de Cálculo** demonstrando sua boa situação financeira, conforme formula acima previsto, devidamente assinado pelo Contador responsável, com o número de seu C.R.C. e pelo representante legal da empresa.

3.15.3.3. **JUSTIFICATIVA/MOTIVAÇÃO:** Índice de Liquidez Geral (ILG) indica quanto a empresa possui em disponibilidades, bens e direitos realizáveis no curso do exercício seguinte para liquidar suas obrigações, com vencimento neste mesmo período. O índice de Solvência Geral (ISG) expressa o grau de garantia que a empresa dispõe em Ativos (totais), para pagamento do total de suas dívidas. Envolve além dos recursos líquidos, também os permanentes. Índice de Liquidez Corrente (ILC) indica quanto a empresa possui em recursos disponíveis, bens e direitos realizáveis a curto prazo, para fazer face ao total de suas dívidas de curto prazo. Para os três índices colacionados (ILG, ISG e ILC), o resultado " > 1 " (maior ou igual a um) é indispensável à comprovação da boa situação financeira, sendo certo que, quanto maior o resultado (1,20; 1,30; 1,50; etc), melhor será a condição da empresa. **ÍNDICES CONTÁBEIS - Situação - ILG, ISG e ILC** $<$ (menor) que 1,00 a empresa é Deficitária; 1,00 a 1,35 a empresa é Equilibrada; (maior) que 1,35 a empresa é Satisfatória. A Administração tem que contratar com empresas que tenham uma boa saúde financeira. A principal forma de se aquilatar isso é através da análise dos balanços contábeis, com vistas a identificar a capacidade da empresa de arcar com o compromisso assumido de forma relativamente independente da Administração Pública. A lei tem o norte muito claro de afastar as empresas que se mostram totalmente dependentes da Administração para honrar os compromissos. Assim, a análise do Balanço Comercial deve demonstrar que a empresa tem disponibilidade de caixa para honrar tais compromissos, ou no mínimo condições de alcançar essa condição em curto prazo. No caso do objeto licitado que compreende fornecimento de material e mão de obra, em que a demanda por recursos é grande devido a aquisição dos materiais e pagamento de salários e encargos, a questão não é a empresa deter patrimônio suficiente para fazer frente à magnitude das obrigações assumidas, mas sim a capacidade de transformar esse patrimônio em numerário. Em uma palavra: liquidez. Diante de todo o exposto, conclui-se que os índices adotados neste edital retratam situação financeira equilibrada e que aumentam consideravelmente o universo de competidores: ILG: maior ou igual a 1,00; e ISG: maior ou igual a 1,00. Portanto, tendo em vista o objeto licitado, o atendimento aos índices estabelecidos no Edital, demonstrará uma situação EQUILIBRADA da licitante. Caso contrário, o desatendimento dos índices, revelará uma situação DEFICITÁRIA da empresa, colocando em risco a execução do contrato. Os índices acima não ferem ao disposto no art. 31, da Lei 8.666/1993 e foram estabelecidos em valores extremamente razoáveis para avaliar a qualificação econômico-financeira dos licitantes. O índice de Liquidez Corrente demonstra a capacidade de pagamento a curto prazo, relacionando tudo que se converterá em dinheiro no curto prazo com as dívidas também de curto prazo. Índice menor do que 1,00 demonstra que a empresa não possui recursos financeiros para honrar suas obrigações de curto prazo, o que pode inviabilizar a continuidade das atividades da empresa. O índice de Liquidez Geral demonstra a capacidade de pagamento da empresa a longo prazo, relacionando tudo que se converterá em dinheiro no curto e no longo prazo com as dívidas também de curto e de longo prazo. Índice menor do que 1,00 demonstra que a empresa não possui recursos financeiros suficientes para pagar as suas dívidas a longo prazo, o que pode comprometer a continuidade das atividades da empresa. Os índices estabelecidos atendem ao disposto no art. 31, § 5o, da Lei 8.666/93, pois permitem a comprovação da situação financeira da empresa de forma objetiva, foram estabelecidos observando valores usualmente adotados para a avaliação da situação financeira das empresas e não frustram ou restringem o caráter competitivo do certame, pois foram estabelecidos em patamares mínimos aceitáveis. Ante o exposto, a exigência do Edital nada mais fez que traduzir em critérios objetivos o disposto no art. 37, XXI, da Constituição Federal, uma vez que a contratação de empresas em situação EQUILIBRADA é o mínimo que o Município de Araxá deve cercar-



se para assegurar o integral cumprimento do contrato. Ademais, os índices escolhidos foram democráticos, na medida em que estabelecem um “mínimo” de segurança na contratação.

3.15.4 - Serão considerados aceitos como na forma da Lei o balanço patrimonial e demonstração contábeis assim apresentados:

3.15.4.1 - Sociedades regidas pela Lei nº 6.404/76 (Sociedade Anônima):

- a) Publicados em Diário Oficial; ou
- b) Publicados em jornal de grande circulação; ou
- c) Por fotocópia registrada ou autenticada na Junta Comercial da sede ou domicílio do licitante.

3.15.4.2 - Sociedades limitadas (Ltda.):

- a) Por fotocópia do Livro Diário, inclusive com os Termos de Aberturas e de Encerramento, devidamente autenticado na Junta Comercial da sede ou domicílio do licitante ou em outro órgão equivalente; ou
- b) Fotocópia do balanço e das demonstrações contábeis devidamente registradas ou autenticadas na Junta Comercial da sede ou domicílio do licitante.

3.15.4.3 - Sociedades sujeitas ao regime estabelecido pela Lei Complementar nº 123, de 14/12/06 - Estatuto da ME e das EPP - Simples Nacional:

- a) Por fotocópia do Livro Diário, inclusive com os Termos de Aberturas e de Encerramento, devidamente autenticado na Junta Comercial da sede ou domicílio do licitante ou em outro órgão equivalente; ou
- b) Fotocópia do balanço e das demonstrações contábeis devidamente registradas ou autenticadas na Junta Comercial da sede ou domicílio do licitante.

3.15.4.4 - Sociedade criada no exercício em curso:

- a) Fotocópia do balanço de abertura devidamente registradas ou autenticadas na Junta Comercial da sede ou domicílio do licitante.

3.15.4.5 - na forma de escrituração contábil digital (ECD) prevista na Instrução Normativa da RFB nº 787, de 19/11/2007, acompanhada da autenticação pela Junta Comercial, conforme disposto no artigo 14, inciso II, da Instrução Normativa nº 107/2008 do DNRC.

3.15.5 - Os balanços patrimoniais e as demonstrações contábeis deverão estar assinadas por Contador ou por outro profissional equivalente devidamente registrado no Conselho Regional de Contabilidade.

IV - DA APRESENTAÇÃO DA DOCUMENTAÇÃO DE HABILITAÇÃO E DA PROPOSTA DE PREÇOS

4.1 - Os documentos de habilitação e a proposta de cada licitante deverão ser apresentados em **envelopes distintos, indevassáveis e colados, sob pena de desqualificação, contendo em sua parte externa, além da razão social, CNPJ e endereço do licitante, os seguintes dizeres:**

ENVELOPE Nº 01: DOCUMENTOS DE HABILITAÇÃO
A
PREFEITURA MUNICIPAL DE ARAXÁ - MG
Comissão Permanente de Licitação
Processo Licitatório nº 110/2016
Modalidade Tomada de Preços nº 02.008/2016
Limite para entrega: 15/06/2016 às 14h00min
Horário da abertura: 15/06/2016 às 14h15min
Razão Social:
CNPJ:
Endereço:



ENVELOPE Nº 02: PROPOSTA DE PREÇO

A

PREFEITURA MUNICIPAL DE ARAXÁ - MG

Comissão Permanente de Licitação

Processo Licitatório nº 110/2016

Modalidade Tomada de Preços nº 02.008/2016

Limite para entrega: 15/06/2016 às 14h00min

Horário da abertura: 15/06/2016 às 14h15min

Razão Social:

CNPJ:

Endereço:

V - DA ENTREGA E ABERTURA DOS ENVELOPES

5.1 - A Prefeitura de Araxá não se responsabilizará por envelopes “Documentos de Habilitação” e “Proposta de Preço” endereçada via postal ou por outras formas, entregues em local diverso do setor de protocolo do Setor de Licitação, e que, por isso, não cheguem na data e horário previsto no preâmbulo deste instrumento convocatório.

5.2 - No envelope nº 01 - “Documentação de Habilitação” a ser entregue no dia previsto para sessão pública deverá **conter toda a documentação prevista no item VI – DA DOCUMENTAÇÃO DE HABILITAÇÃO**, inclusive as declarações contidas nos anexos desse edital, **exceto a comprovação previsto no item 3.8 – DA REPRESENTAÇÃO, que poderão vir fora do envelope documentação.**

5.3 - A abertura dos envelopes “Documentos de Habilitação” e “Proposta de Preço” serão feitas no mesmo local e horário mencionado no preâmbulo.

VI - DA DOCUMENTAÇÃO DE HABILITAÇÃO

6.1 - Para comprovar sua plena habilitação, os licitantes deverão apresentar no envelope “Documentos de Habilitação” os seguintes documentos:

6.1.1 - Certificado de Registro Cadastral Atualizado fornecido pelo Setor de Licitações da Prefeitura Municipal de Araxá, em original ou por qualquer processo de cópia devidamente autenticado;

6.1.2 - Prova de Registro ou inscrição da licitante e de seu Responsável Técnico no CREA (Conselho Regional de Engenharia e Agronomia) ou CAU (Conselho de Arquitetura e Urbanismo), ou ainda na entidade profissional competente da categoria, da região da sede da empresa, bem como documento que comprove o vínculo deste com a empresa;

OBSERVAÇÃO: No caso de a empresa licitante ou o responsável técnico não serem registrados ou inscritos na entidade profissional competente do Estado de Minas Gerais, deverão ser providenciados os respectivos vistos deste órgão regional por ocasião da assinatura do contrato.

6.1.2.1- A comprovação de que o responsável técnico pertence ao quadro permanente da empresa deve ser feito da seguinte forma:

6.1.2.1.1 - Apresentação do contrato social, quando o responsável técnico pertencer ao quadro societário da empresa;

6.1.2.1.2. - Apresentação de cópia da CTPS do responsável técnico com a devida anotação de emprego na licitante, ou outro documento trabalhista legalmente reconhecido que comprove o emprego na licitante;



6.1.2.1.3 - Apresentação do Contrato de natureza privada que comprove o vínculo entre o responsável técnico e a licitantes.

6.1.3 - Comprovação de capacidade técnico-profissional, por meio de atestado(s) emitido(s) por pessoa jurídica de direito público ou privado, devidamente registrado(s) no CREA (Conselho Regional de Engenharia e Agronomia) ou CAU (Conselho de Arquitetura e Urbanismo), ou ainda na entidade profissional competente ao da categoria, acompanhado(s) de Certidão(ões) de Acervo Técnico – CAT, comprovando que o(s) Responsável(is) Técnico(s) executou(aram) obra(s) com característica(s) semelhante(s)/similar(es) ao objeto ora licitado. O(s) atestado(s) de capacidade técnico-profissional deverá(ão) comprovar a execução dos serviços a seguir relacionados, conforme inciso, I, do § 1º do art. 30, da Lei nº 8.666/93:

- a) Alambrado em tela galvanizada;
- b) Aplicação de grama;
- c) Muro divisório em tijolo furado;

6.1.4 - Comprovação de capacidade técnico-operacional, por meio de atestado(s) ou certidão(ões) fornecida(s) por pessoa jurídica de direito público ou privado, devidamente registrada(s) no CREA (Conselho Regional de Engenharia e Agronomia) ou CAU (Conselho de Arquitetura e Urbanismo), ou ainda na entidade profissional competente ao da categoria, comprovando que a empresa executou obra(s) com característica(s) semelhante(s)/similar(es) ao objeto ora licitado. O(s) atestado(s) de capacidade técnico-profissional deverá(ão) comprovar a execução dos serviços a seguir relacionados, conforme inciso, I, do § 1º do art. 30, da Lei nº 8.666/93:

- a) Alambrado em tela galvanizada = 252,75m²;
- b) Aplicação de grama = 476,70m²;
- c) Muro divisório em tijolo furado = 39,5m.

6.1.4.1 - A(s) certidão(ões) e/ou atestado(s) apresentado(s) deverá(ão) conter as seguintes informações básicas:

- a) Nome da contratada e do contratante;
- b) Identificação do objeto do contrato (tipo ou natureza do serviço);
- c) Localização do serviço;
- d) Serviços executados (discriminação e quantidades).

6.1.4.1.2 – O(s) atestado(s) ou certidão(ões) que não atender(em) a todas as características citadas nas condições acima, não serão considerados pela Comissão de Licitação.

6.1.5 - A licitante deverá possuir capital social mínimo ou patrimônio líquido no valor correspondente a 10% (dez por cento) do valor estimado da contratação.

6.1.6 - Termo de Credenciamento - Anexo V;

6.1.7 - Declaração Geral - Anexo VII;

6.1.8 - Atestado de Visita Técnica - Anexo VIII;

6.1.9 - Carta com indicação do representante para assinatura contrato - Anexo IX;

6.1.10 - Declaração de Enquadramento de Micro Empresa ou EPP - Anexo X;

6.1.11 - Termo de desistência de prazo de recurso previsto no Anexo XI, cuja a apresentação não será obrigatória por se tratar de um direito previsto no art. 109 da Lei 8.666/93.

6.2 - Do tratamento diferenciado previsto para ME e EPP:

6.2.1 - As Microempresas e Empresas de Pequeno Porte terão tratamento diferenciado previsto na Lei Complementar 123/2006.

6.2.2 - A condição de Microempresa ou Empresa de Pequeno Porte será comprovada mediante apresentação da seguinte documentação, no momento da abertura da licitação:



a) certidão de enquadramento no Estatuto Nacional da Microempresa e Empresa de Pequeno Porte, fornecida pela Junta Comercial da sede do licitante, de acordo com a Instrução Normativa DNRC nº 103/2007; ou,

b) declaração de enquadramento em conformidade com o art. 3º da Lei Complementar nº 123/2006, afirmando ainda que não se encontra em nenhuma das situações previstas no § 4º do art. 3º da Lei Complementar nº 123/2006; e, no caso de microempresa ou empresa de pequeno porte com início de atividade no ano calendário corrente, declaração de que não se enquadra na hipótese do § 10 do art. 3º da LC 123/2006.

6.2.3 - Declaração prevista no item 6.2.2 letra “b” poderá obedecer o Modelo constante do **Anexo X**, (Declaração de Enquadramento como Micro-Empresa ou Empresa de Pequeno Porte) devidamente assinada pelo representante legal da empresa e seu contador, com firma reconhecida em cartório de ambos signatários.

6.2.4 - As microempresas e empresas de pequeno porte, por ocasião da participação neste certame licitatório, **deverá** apresentar toda a documentação exigida para efeito de comprovação de regularidade fiscal, mesmo que esta apresente alguma restrição.

6.2.5 - Havendo alguma restrição na comprovação da regularidade fiscal, será assegurado, as mesmas, o prazo de 05 (cinco) dias úteis, cujo termo inicial corresponderá ao momento em que o proponente for declarado o vencedor do certame, prorrogáveis por igual período, a critério da Administração Pública, para a regularização da documentação, pagamento ou parcelamento do débito, e emissão de eventuais certidões negativas ou positivas com efeito de certidão negativa.

6.2.6 - A não-regularização da documentação, no prazo previsto no subitem 6.2.5, implicará decadência do direito à contratação, sem prejuízo das sanções previstas no art. 81 da Lei nº 8.666, de 21 de junho de 1993, sendo facultado à Administração convocar os licitantes remanescentes, na ordem de classificação, para a assinatura do contrato, ou revogar a licitação.

6.2.7 - A falta da Certidão de Micro Empresa e a Declaração prevista no item 6.2.2 alíneas “b” não será motivo de inabilitação do licitante, que ficará impedido de exercer o tratamento diferenciado previsto na Lei complementar nº 123/2006.

6.2.8 - Em nenhuma hipótese será concedido prazo para apresentação de DOCUMENTOS DE HABILITAÇÃO exigidos neste processo, e não trazidos à reunião destinada à habilitação, no respectivo envelope, salvo na hipótese constante do art. 48, § 3º, da Lei nº 8.666/93 e no item 6.2.4 e 6.2.5.

6.2.9 - Os documentos acima exigidos poderão ser apresentados em original, por qualquer processo de cópia autenticada por cartório competente, publicação em órgão da imprensa oficial, por servidor do Setor de Licitações desta Administração ou por qualquer membro da comissão de licitação mediante apresentação dos originais.

6.2.10 - Se durante a fase de habilitação for constatado documentos sem autenticação, poderá a comissão permanente de licitação autenticá-lo mediante apresentação dos originais.

6.2.11 - Se no decorrer da sessão pública do certame, for apresentado algum documento sem a assinatura do sócio ou administrador da empresa, estando o mesmo presente poderá assinar na presença da Comissão de licitação e demais presentes, caso em que deverá ser constatado na ata da sessão¹.

6.2.12 - Os documentos exigidos para cadastro, desde que, relacionados no CRC, ficam dispensados de serem apresentados novamente.



6.3 - Da visita técnica:

6.3.1 - Os interessados deverão realizar Visita Técnica, que deverá ser agendada antecipadamente junto a Secretaria Municipal de Obras Públicas e Mobilidade Urbana pelo telefone (34) 3691-7036 – 3691-7054, tendo como termo a contar do primeiro dia útil ao da publicação, estendendo-se até o dia útil anterior a data prevista para realização da sessão pública, no horário das 08h00min às 12h00min e das 14h00min às 18h00min.

6.3.1.1 - **JUSTIFICATIVA/MOTIVAÇÃO:** A visita técnica se justifica para que o proponente possa constatar as condições de execução e particularidades inerentes à natureza dos trabalhos e sobre o local e para que perceba a realidade do cenário do empreendimento, suas peculiaridades, grau de dificuldade, quantitativos, etc, tendo condições de formar um conceito sobre os serviços como um todo e apresentando um preço justo em sua proposta não havendo dessa forma alegações futuras de desconhecimento das condições de execução dos serviços objeto deste Edital.

6.3.2 - Não será aceita visita sem o respectivo agendamento.

6.3.3 - A Visita Técnica deverá ser feita por representante da empresa, devidamente credenciado para tal.

6.4 - Das Condições Gerais:

6.4.1 - Sob pena de inabilitação, todos os documentos apresentados para habilitação deverão estar em nome do licitante e, preferencialmente, com número do CNPJ e endereço respectivo, observando-se que:

6.4.1.1 - Se o licitante for a **matriz**, todos os documentos deverão estar em nome da **matriz**;

6.4.1.2 - Se o licitante for a **filial**, todos os documentos deverão estar em nome da **filial**;

6.4.1.3 - Se o licitante for **matriz**, e o **executor** do contrato for **filial**, deverão ser apresentados tanto os documentos da matriz quanto os da filial;

6.5 - Serão dispensados da **filial** aqueles documentos que, pela própria natureza, comprovadamente, forem emitidos somente em nome da **matriz**.

6.6 - Os documentos acima referidos deverão estar com prazo de validade em vigor, na data de abertura dos envelopes, contendo a habilitação dos interessados. Os documentos (certidões) que não possuírem prazo de vigência estabelecido pelo órgão expedidor, deverão ser datados dos últimos 180 (cento e oitenta) dias anteriores à data de abertura desta Tomada de Preços, **exceto os atestados de capacidade técnica.**

6.7 - Alegações posteriores relacionadas com o desconhecimento de informações e das condições locais pertinentes à execução do objeto, não serão argumentos válidos para reclamações futuras, nem desobrigam a execução do contrato.

6.8 - Serão inabilitadas as licitantes que deixarem de apresentar a documentação acima solicitadas até as datas indicadas, ou apresentarem-nas incompletas ou em desacordo com as disposições do edital.

6.9 - Os documentos acima mencionados não poderão ser substituídos por qualquer tipo de protocolo.

6.10 - Uma vez incluído no processo, nenhum documento será devolvido, salvo se original a ser substituído por cópia reprográfica autenticada.

6.11 - A falta de apresentação do Memorial de Cálculo (item 3.15.3.2), não inabilitará o licitante, porém deverá apresentar o balanço conforme exigido acima para que seja efetuado os cálculos na forma prevista nos itens 3.15.3. a 3.15.5, sob pena de inabilitação.



6.12 - A expedição do Certificado de Registro Cadastral não exime o interessado de manter atualizados os documentos do cadastro, que deverão estar em dia na data de julgamento da presente Tomada de Preços.

6.13 - O CRC (Certificado de Registro Cadastral), fornecido pelo Setor de Licitações da Prefeitura Municipal de Araxá, substitui os documentos exigidos para habilitação, exceto aqueles exigidos neste edital e que não se encontram relacionados no CRC e demais anexos previstos nos itens 6.1.6 a 6.1.11 acima.

6.14 - Cumprida e atendida a fase de habilitação para cadastramento, estará a licitante apta a prosseguir neste processo licitatório, para o que lhe será entregue pela Administração, naquela oportunidade o **CERTIFICADO DE REGISTRO CADASTRAL** a ser apresentado no envelope de "DOCUMENTOS DE HABILITAÇÃO", entregue juntamente com o envelope da "PROPOSTA DE PREÇO", na data assinalada no preâmbulo deste instrumento de convocação.

VII - DA PROPOSTA DE PREÇOS

7.1 - A proposta deverá ser apresentada em uma via, datilografada ou processada em computador, em papel timbrado da empresa, datada, sem rasuras, acréscimos e entrelinhas, em linguagem clara e que não dificulte a exata compreensão do seu enunciado (podendo ser usado o modelo previsto no **Anexo VI**). Sua(s) folha(s) deve(m) ser assinada(s) ou rubricada(s) **pelo representante legal da empresa e deverá obrigatoriamente** conter:

7.2 - Indicação do preço global da proposta, expresso em numeral e por extenso, que corresponderá ao somatório total da planilha.

7.3 - Apresentação de planilha descrevendo os serviços a serem executados, preenchidos as colunas de unidade, quantidade, preço unitários e preço total.

7.4 - Apresentação do Cronograma físico-financeiro previsto no **Anexo III** devidamente preenchido.

7.5 - Indicação do prazo de validade da proposta, que deverá ser de, no mínimo, 60 (sessenta dias) dias, a contar da data de apresentação da mesma.

7.5.1. Caso esse prazo não esteja expressamente indicado na proposta, o mesmo será considerado como aceito para efeito de julgamento.

7.6 - Declaração expressa da licitante constando que estão incluídas no preço global da proposta todas as despesas com instalações de máquinas, equipamentos próprios, como também as despesas de aquisição de ferramentas materiais, inclusive o seu transporte até o local de execução da obra, seu armazenamento e guardam, todos os equipamentos de segurança individual e coletiva e providências pertinentes, assim como as despesas relativas à mão-de-obra necessária a tais atividades, incluindo as previstas em leis sociais, seguros, fretes, impostos de qualquer natureza, lucro e outros encargos ou acessórios.

7.7 - A proposta deverá referir-se a todo o objeto especificado na presente licitação, não se admitindo propostas para execução parcial do objeto.

7.8 - Os preços deverão ser expressos em moeda corrente do país.

7.9 - Cabe à licitante fazer minucioso estudo, verificação e comparação de todos os documentos apresentados, dos detalhes, das especificações e demais documentos integrantes da documentação técnica fornecida pela Prefeitura para execução dos serviços, inclusive dos dados apurados quando da visita técnica.

7.10 - Com o recebimento da proposta, a Prefeitura entenderá que todos os projetos, prazos, especificações e local foram detalhadamente analisados pela licitante e que todos os materiais e mão-de-obra foram considerados para a execução dos serviços.



7.11 - Após a fase de habilitação, não serão admitidos quaisquer acréscimos, supressões, retificações ou desistência da proposta, salvo por motivo justo decorrente de fato superveniente e aceito pela Administração, ou para atender a situação prevista no item 8.4 e seguintes deste edital.

7.12 - O preço global proposto, as quantidades de serviços e os preços unitários consignados na planilha orçamentária analítica, serão de exclusiva e total responsabilidade da licitante, não lhe assistindo direito de pleitear qualquer alteração dos mesmos sob alegações de erro, lapso, omissão ou outro qualquer pretexto, que por ventura venha majorar o valor total da proposta.

7.13 - É vedada qualquer indexação de preços por índices gerais, setoriais ou que reflitam a variação dos custos.

VIII - DO JULGAMENTO.

8.1 - O critério de julgamento será o **de menor preço**, representado pelo **menor valor global ofertado**, desde que observadas as especificações e demais condições estabelecidas neste Edital e seus Anexos.

8.1.1 – Para análise dos documentos e das propostas comerciais, a Comissão Permanente de Licitação poderá solicitar à Secretaria Municipal de Obras Públicas e Mobilidade Urbana manifestação por meio de parecer conclusivo, ou por meio de manifestação verbal emitida por seus membros que estiverem presentes na sessão, hipótese em que a manifestação será consignada em ata.

8.2 - Considera-se preço global da proposta a soma dos valores relativos ao custo total apresentado na planilha.

8.3 - Será desclassificada a proposta que:

8.3.1 - Não atenda às exigências estabelecidas neste edital ou em diligência;

8.3.2 - Não se refira à integralidade do objeto licitado;

8.3.3 - Apresente preço baseado em outra(s) proposta(s), inclusive com o oferecimento de redução sobre a de menor valor;

8.3.4 - Apresente valores unitários e global, superior ao limite estabelecido pela Administração, conforme planilha orçamentária contida no **Anexo II**.

8.3.5 - Contenha em seu texto rasuras, emendas, borrões, entrelinhas, irregularidade ou defeito de linguagem capaz de dificultar o julgamento.

8.3.6 – Apresente preços simbólicos, irrisórios ou de valor zero, superestimados, incompatíveis com os preços e insumos de mercado, acrescidos dos respectivos encargos, exceto quando se referirem a materiais e instalações de propriedade do licitante, para os quais ele renuncie à parcela ou à totalidade da remuneração; ou superestimados ou manifestamente inexequíveis, assim considerados nos termos do disposto no art. 44 e art. 48, inciso II e §§ 1º e 2º, da Lei Federal 8666/93;

8.3.6.1 - Considerar-se-á inexequível a proposta que não venha a ter demonstrada sua viabilidade por meio de documentação que comprove que os custos envolvidos na contratação são coerentes com os de mercado do objeto desta Tomada de Preços.

8.3.6.2 - A inexequibilidade dos valores referentes a itens isolados da planilha a ser apresentada junto com a proposta, desde que não contrariem instrumentos legais, não caracteriza motivo suficiente para a desclassificação da proposta.

8.3.6.3 - Se houver indícios de inexequibilidade da proposta de preço, ou em caso da necessidade de esclarecimentos complementares, poderá ser efetuada diligência, na forma do § 3º do art. 43 da Lei n.º 8.666/93, para efeito de comprovação de sua exequibilidade, podendo-se adotar, dentre outros, os seguintes procedimentos:



PREFEITURA MUNICIPAL DE ARAXÁ/MG
Secretaria Municipal de Administração e Recursos Humanos
Setor de Licitação - e-mail: licitacao@araxa.mg.gov.br
Rua Alexandre Gondim nº 112 - CEP 38183 -100 - Fone: 3691-7022/3691-7145

- I- questionamentos junto à proponente para a apresentação de justificativas e comprovações em relação aos custos com indícios de inexequibilidade;
- II- pesquisas em órgãos públicos ou empresas privadas;
- III- verificação de outros contratos que a proponente mantenha com a Administração ou com a iniciativa privada;
- IV- pesquisa de preço com fornecedores dos insumos utilizados;
- V- verificação de notas fiscais dos produtos adquiridos pela proponente;
- VI- consultas às Secretarias de Fazenda Federal, Distrital, Estadual ou Municipal;
- VII- análise de soluções técnicas escolhidas e/ou condições excepcionalmente favoráveis que a proponente disponha para a prestação dos serviços;
- VIII- demais verificações que porventura se fizerem necessárias.

8.3.6.4 - Não havendo a comprovação da exequibilidade da proposta, esta será desclassificada.

8.4 - Erros meramente formais no preenchimento da Planilha não será motivo suficiente para a desclassificação da proposta, quando a Planilha puder ser ajustada sem a necessidade de majoração do preço ofertado, e desde que se comprove que este é suficiente para arcar com todos os custos da contratação.

8.5 - A Licitante que tiver oferecido o menor preço e a proposta atender em sua essência aos requisitos do edital, terá sua planilha de preço conferida pela Comissão e terá o seguinte tratamento:

- a) verificado divergência de cálculos entre o valor unitário, total e total geral, a empresa terá o prazo de 2 (dois) dias úteis para apresentar nova proposta escoimada do vício detectado, devendo ser mantido sempre o valor total global.
- b) discrepância entre valores grafados em algarismos e por extenso: caberá análise para se verificar erro de digitação.

8.6 - A Proposta será ajustada em conformidade aos procedimentos acima para correção de erros. Se a licitante não aceitar as correções indicadas, na proposta de preços, sua proposta será desclassificada, o que equivalerá à desistência do certame.

8.7 - Verificado em qualquer momento, até o término do contrato, incoerências ou divergências de qualquer natureza nas composições dos preços unitários dos serviços, será adotada a correção que resultar no menor valor.

8.8 - A proposta apresentada pela licitante vencedora, após a devida correção dos erros detectados, deverá atender todas as exigências previstas no edital.

8.9 - Prevalecerá o preço expresso por extenso, em caso de divergência entre este e o expresso em algarismos.

8.10 - As propostas que omitirem o prazo de validade previsto no subitem 7.5, do Título VII, deste Edital, serão entendidas como válidas pelo período de 60 (sessenta) dias corridos.

8.11 - Verificada absoluta igualdade de preço entre duas ou mais propostas, exceto se apresentadas por microempresas ou empresas de pequeno porte, que terá preferência de contratação, esta Licitação será decidida através de SORTEIO, de acordo com o artigo 45 da Lei 8.666/93 e após observado o que dispõe o § 2º, do art. 3º da mesma Lei.

8.12 - Será assegurado, como critério de desempate, preferência de contratação para as microempresas e empresas de pequeno porte.



8.13 - Entende-se por empate aquelas situações em que as propostas apresentadas pelas microempresas e empresas de pequeno porte, sejam iguais ou até 10% (dez por cento) superiores à proposta mais bem classificada.

8.14 - No caso de empate em duas ou mais propostas proceder-se-á da seguinte forma:

8.14.1 - a microempresa ou empresa de pequeno porte mais bem classificada poderá apresentar proposta de preço inferior àquela considerada vencedora do certame, situação em que será adjudicado em seu favor o objeto licitado;

8.14.2 - não ocorrendo a contratação da microempresa ou empresa de pequeno porte, na forma do subitem 8.14.1, serão convocadas as remanescentes que porventura se enquadrem na hipótese dos 8.13 deste edital, na ordem classificatória, para o exercício do mesmo direito;

8.14.3 - no caso de equivalência dos valores apresentados pelas microempresas e empresas de pequeno porte que se encontrem nos intervalos estabelecidos no item 8.13 deste edital, será realizado sorteio entre elas para que se identifique aquela que primeiro poderá apresentar melhor oferta.

8.14.4 - Na hipótese da não contratação nos termos previstos no item 8.14 deste edital, o objeto licitado será adjudicado em favor da proposta originalmente vencedora do certame.

8.14.5 - A microempresa ou empresa de pequeno porte mais bem classificada será convocada, pela Comissão, para apresentar verbalmente nova proposta no prazo máximo de 10 (dez) minutos, sob pena de preclusão, que deverá ser entregue datilografada ou equivalente em papel timbrado da empresa, no prazo máximo de 02 (dois) dia útil, contado da comunicação do resultado lavrada em Ata;

8.14.6 - O disposto no item 8.14 e seus subitens somente se aplicarão quando a proposta mais bem classificada não tiver sido apresentada por microempresa ou empresa de pequeno porte.

8.14.7 - Nos demais casos, ocorrendo igualdade de preços entre 02 (duas) ou mais propostas, após obedecido o disposto no § 2º, do Art. 3º da Lei 8.666/93, o critério a ser adotado para o desempate será obrigatoriamente o **SORTEIO**, para o qual, as empresas que estejam empatadas.

8.15 - No julgamento das propostas a Comissão de Licitação poderá, a seu critério, solicitar assessoramento técnico das unidades solicitantes ou de profissionais especializados;

8.16 - Quando todos os licitantes forem inabilitados ou todas as propostas forem desclassificadas, a administração poderá fixar aos licitantes o prazo de oito dias úteis para a apresentação de nova documentação ou de outras propostas escoimadas do vício apresentado.

8.17 - Das decisões da Comissão de licitação, caberão recursos nos termos do artigo 109, da Lei nº 8.666, de 21.06.93 e alterações.

IX - DA HOMOLOGAÇÃO E ADJUDICAÇÃO

9.1 - A Comissão Permanente de Licitação da Prefeitura Municipal de Araxá proferirá sua decisão, confirmando a classificação das propostas e o Prefeito Municipal adjudicará o objeto ao licitante vencedor e homologará o resultado da licitação.

9.2 - A contratação formalizar-se-á mediante assinatura de instrumento particular, observadas as cláusulas e condições deste edital, minuta de contrato conforme modelo do **Anexo XII**.

9.3 - Após a homologação do resultado da licitação, a licitante vencedora terá o prazo de 05 (cinco) dias úteis, a contar da data do recebimento da convocação pela Prefeitura Municipal para assinar o contrato.

9.3.1 - Para assinar o contrato, deverá o Licitante vencedor prestar garantia de 5% (cinco por cento) do valor deste, a preços iniciais, sob pena de decair o direito à contratação, com validade durante a execução do contrato e 03 (três) meses após o termo da vigência contratual, devendo ser renovada a cada prorrogação.



9.3.2 - A caução inicial será reforçada durante a execução dos serviços contratados, de forma a totalizar sempre 5% (cinco por cento) do valor vigente do contrato (preços iniciais mais aditivos e reajustamentos se houver).

9.3.3 - A garantia e seus reforços poderão ser realizados em uma das seguintes modalidades:

- a) caução em dinheiro ou título da dívida pública;
- b) seguro garantia;
- c) carta de fiança bancária.

9.3.4 - No caso de fiança bancária, esta deverá ser, a critério da licitante, fornecida por um banco localizado no Brasil, pelo prazo da duração do contrato, devendo a contratada providenciar sua prorrogação, por toda a duração do contrato, independente de notificação do Município de Araxá, sob pena de rescisão contratual, ressalvados os casos em que a duração do contrato for inferior ao prazo acima estipulado, quando deverá a caução ser feita pelo prazo contratual.

9.3.5 - No caso da opção pelo seguro garantia o mesmo será feito mediante entrega da competente apólice emitida por entidade em funcionamento no País, e em nome do Município de Araxá, e somente será aceita se cobrir e assegurar: **(1)** o pagamento de prejuízos advindos do não cumprimento do objeto do contrato; **(2)** prejuízos diretos causados à Administração decorrentes de culpa ou dolo durante a execução do contrato; e **(3)** multas moratórias e punitivas aplicadas pela Administração à **CONTRATADA** pelo prazo da duração do contrato, devendo a **CONTRATADA** providenciar sua prorrogação, por toda a duração do contrato, independente de notificação do Município de Araxá, sob pena de rescisão contratual.

9.3.6 - No caso de opção por Títulos da Dívida Pública, estes deverão estar acompanhados de laudo de avaliação da Secretaria do Tesouro Nacional, no qual esta informará sobre a exequibilidade, valor e prazo de resgate, taxa de atualização, condições de resgate.

9.3.7 - No caso de opção por caução em dinheiro, o interessado deverá procurar a Tesouraria da Prefeitura Municipal de Araxá, situada na Rua Presidente Olegário Maciel nº 306, CEP. 38.183-186, Centro, Araxá-MG, para obter instruções de como efetuar-la.

9.3.8 - A garantia prestada pela **CONTRATADA**, qualquer que seja a modalidade escolhida, assegurará o pagamento de: **(1)** prejuízos advindos do não cumprimento do objeto do contrato; **(2)** prejuízos diretos causados à Administração decorrentes de culpa ou dolo durante a execução do contrato; **(3)** multas moratórias e punitivas aplicadas pela Administração à **CONTRATADA**.

9.3.9 - O garantidor não é parte para figurar em processo administrativo instaurado pelo Município de Araxá com o objetivo de apurar prejuízos e/ou aplicar sanções à **CONTRATADA**.

9.3.10 - A garantia, inclusive na modalidade seguro-garantia, poderá ser executada total ou parcialmente, para fins de ressarcimento, indenização inclusive a terceiros e pagamento de multas contratuais de qualquer natureza.

9.3.11 - A garantia prestada pela **CONTRATADA** lhe será restituída ou liberada após o Recebimento Definitivo do(s) serviço(s) e somente após a comprovação que a empresa cumpriu com todas as obrigações contratuais e desde que não haja no plano administrativo, pendência de qualquer reclamação a elas relativas.

9.3.12 - As modalidades de seguro garantia e de fiança bancária não podem trazer cláusulas restritivas do uso da garantia e nem de limitações de prazo para comunicado de sinistro, se for o caso.

9.4 - É facultado à Prefeitura Municipal, quando o convocado não assinar o contrato no prazo e condições estabelecidas, convocar as licitantes remanescentes, na ordem de classificação, para dá-lo em igual prazo e nas mesmas condições propostas pelo 1º (primeiro) classificado, inclusive quanto aos preços, ou revogar a licitação, independentemente da aplicação das sanções previstas neste edital.



9.5 - O contrato poderá ser renovado em virtude de interesse público devidamente justificado, desde que mantidas as mesmas condições do contrato original, ressalvadas alterações necessárias à recomposição do equilíbrio econômico financeiro inicial e demais hipóteses previstas em lei.

9.6 - Poderá a proposta de a licitante ser desclassificada até a contratação, se tiver a Prefeitura Municipal conhecimento de fato ou circunstância superveniente que desabone sua regularidade fiscal, jurídica, qualificação técnica e/ou econômico-financeira. Neste caso, poderá ser procedida nova classificação, efetuando-se a convocação das licitantes remanescentes, em conformidade com o disposto no subitem 9.4 acima.

9.7 - Poderá a Administração Pública na competência discricionária, desfazer ou corrigir atos praticados no processo, até mesmo após a contratação, que não foram detectados anteriormente por servidor ou pela comissão de licitação no decorrer do mesmo, respeitado os atos já praticados na forma legal, desde que não causam prejuízo ao erário público.

X - DA FISCALIZAÇÃO

10.1 - Será competente para acompanhar, fiscalizar, conferir e autorizar o objeto desta licitação a Secretaria Municipal de Obras Públicas e Mobilidade Urbana da Prefeitura ou Comissão especialmente designada, observados os art. 67 a 70 da Lei Federal n.º 8.666/93.

10.2 - A **CONTRATADA** é obrigada a assegurar e facilitar o acompanhamento e a fiscalização dos serviços, bem como o acesso às fontes de informações que forem julgadas necessárias.

10.3 - A Prefeitura Municipal reserva-se o direito de não receber os serviços em desacordo com o previsto neste instrumento convocatório, podendo cancelar o contrato e aplicar o disposto no art. 24, inciso XI, da Lei Federal n.º 8.666/93.

10.4 - O responsável pelo acompanhamento e fiscalização dos serviços será o Sr. Vicente Martins de Oliveira Junior, CPF: 258.528.926-53 e CREA: MG - 21748/D, ou em sua falta outro que o Município de Araxá indicar.

10.5 - As decisões, comunicações, ordens ou solicitações deverão se revestir, obrigatoriamente, da forma escrita e obedecer às normas emanadas pela Prefeitura.

XI - DAS CONDIÇÕES DE PAGAMENTO

11.1 - Os pagamentos serão efetuados da seguinte forma:

11.1.1 - A **CONTRATADA** obterá pagamentos somente referentes aos serviços efetivamente executados, conforme medições efetuadas pela fiscalização do **CONTRATANTE**.

11.1.2 - A primeira medição só será paga após a apresentação obrigatória do:

11.1.2.1 - Relatório fotográfico (impresso e gravados em um CD);

11.1.2.2 - ART autêntica, quitada e registrada no CREA ou RRT autêntico, quitado e registrado no CAU;

11.1.2.3 - Diário de obras com as ocorrências diárias;

11.1.2.4 - Apresentação GFIP (Guia de recolhimento do FGTS e informações a Previdência Social);

11.1.3 - Nas medições mensais, até o término comprovado da obra, o pagamento só será efetuado após a apresentação obrigatória de:

11.1.3.1 - Diário de obras com as ocorrências mensais;

11.1.3.2 - Relatório fotográfico (impresso e gravados em um CD);

11.1.3.3 - Apresentação GFIP (Guia de recolhimento do FGTS e informações a Previdência Social);

11.1.3.4 - Apresentação GPS (Guia de Previdência Social);

11.1.4 - A última medição só será paga mediante a apresentação de Prova de regularidade para com a Seguridade Social (INSS) e a relativa ao Fundo de Garantia por Tempo de Serviço (FGTS), bem como laudo de recebimento provisório das obras emitidas pela fiscalização/supervisão do **CONTRATANTE**.



11.1.5 - O pagamento será efetuado em até 30(trinta) dias úteis após a emissão da nota fiscal.

11.2 - As medições devem observar os preços unitários constantes da Proposta vencedora, levando-se em conta o avanço físico real dos serviços que, apresentado pela **CONTRATADA**, houver sido aprovado pela Prefeitura.

11.3 - Somente após o cumprimento de todas as exigências acima será contado o prazo para a liberação do pagamento.

11.4 - Em caso de irregularidade na emissão dos documentos fiscais, o prazo de pagamento será contado a partir de sua reapresentação, desde que devidamente regularizados.

11.5 - O **CONTRATANTE** poderá reter o pagamento das faturas nos seguintes casos:

I - imperfeição dos serviços executados;

II - obrigação da **CONTRATADA** com terceiros que, eventualmente, possa prejudicar o **CONTRATANTE**;

III - débito da **CONTRATADA** para com o **CONTRATANTE** quer provenha da execução do contrato, quer resulte de outras obrigações, conforme art. 55 da Lei 8.666/93;

IV - não cumprimento das obrigações contratuais, hipótese em que o pagamento ficará retido até que a **CONTRATADA** atenda a cláusula infringida.

11.6 - Nenhum pagamento isentará a **CONTRATADA** das responsabilidades e obrigações, nem implicará aceitação definitiva das obras e serviços executados.

11.7 - A Cada NF/Fatura apresentada será descontado, pelo **CONTRATANTE**, o percentual de 11% (onze por cento), referente a seguridade social, correspondente ao valor da mão de obra utilizada para realização dos serviços

11.8 - Todas as notas fiscais deverão constar o número do processo licitatório, sob pena de devolução pelo **CONTRATANTE**.

XII - DO PREÇO

12.1 - Os preços a serem pagos pelo **CONTRATANTE**, em decorrência da execução dos serviços contratados, será, única e exclusivamente, em relação aos serviços executados pela **CONTRATADA**, referenciados aos valores constantes da proposta comercial.

12.2 - O preço pelo qual serão contratados os serviços é irredutível, todos os custos diretos e indiretos, impostos e taxas e constitui a única remuneração pela execução dos trabalhos contratados.

12.3 – O **CONTRATANTE** reserva-se o direito de, em qualquer ocasião, fazer alteração no projeto ou especificações que impliquem redução ou aumento de serviços, de que resulte ou não correção do valor contratual, obedecido o limite previsto no artigo 65, § 1º, da Lei 8.666/93, caso em que serão utilizados os preços unitários constantes da Planilha apresentada pela **CONTRATADA**.

12.4 - Serão reconhecidas como alterações do projeto ou das especificações somente aquelas feitas com autorização escrita do **CONTRATANTE**.

12.5 - Na hipótese de fatos imprevisíveis, ou previsíveis, porém, de consequências incalculáveis, retardadores ou impeditivos da execução do ajustado, ou ainda, em caso de força maior, caso fortuito ou “fato do príncipe”, configurando álea econômica extraordinária e extracontratual, o contrato poderá ser alterado, objetivando a manutenção do seu equilíbrio econômico - financeiro.

12.6 - Inclui-se no preço ajustado no contrato todas as despesas verificadas para a execução das obras, serviços, instalações e fornecimentos contratados, inclusive mão-de-obra comum, técnica, especializada, e de supervisão; transporte de peças e empregados; utilização de ferramentas e de instrumentos especiais necessários à correta execução das obras, serviços, instalações e fornecimentos; obrigações



tributárias, trabalhistas, prêmio de seguro, acidentes do trabalho, parafiscais, infortunistas, providenciárias, fiscais, etc.

XIII - DAS OBRIGAÇÕES DAS PARTES

13.1 - Do CONTRATANTE:

13.1.1 - Efetuar os pagamentos devidos à **CONTRATADA**, na forma estabelecida no contrato.

13.1.2 - Supervisionar a execução dos serviços, com preposto idôneo e habilitado, efetuando inclusive medições para efeito de pagamentos.

13.1.3 - Emitir ordem de serviços de início de execução do presente contrato.

13.1.4 - Fornecer todos os documentos e informações necessárias ao desenvolvimento da obra.

13.1.5 - Garantir à **CONTRATADA** acesso à documentação técnica necessária (plantas de cadastro, etc.).

13.1.6 - Notificar a **CONTRATADA** por meio do gestor/fiscal, sobre qualquer irregularidade encontrada na execução dos serviços, inclusive acerca de possível aplicação de multa por descumprimento contratual, fixando-lhes, nos termos da lei, prazo para apresentação de defesa.

13.1.7 - Rejeitar todo e qualquer material de má qualidade e em desconformidade com as especificações deste Termo.

13.1.8 - Efetuar o recebimento provisório e definitivo do objeto, por meio da Secretaria Municipal de Obras Públicas e Mobilidade Urbana.

13.2 - Da CONTRATADA:

13.2.1 - Manter, durante a execução dos serviços, em compatibilidade com as obrigações por ela assumidas, todas as condições de habilitação e qualificação exigidas na licitação.

13.2.2 - Designar um preposto, idôneo e habilitado, com poderes para representá-la, receber notificações da fiscalização da PMA e para tomar deliberações sobre todos os assuntos, para o bom e fiel cumprimento do contrato, sendo formal e previamente indicado à Administração.

13.2.3 - Cumprir todas as normas de segurança do trabalho, fornecer, inclusive, os respectivos equipamentos de proteção aos seus empregados.

13.2.4 - Fornecer toda a mão de obra, materiais, ferramentas e equipamentos necessários ao pleno desenvolvimento dos serviços contratados.

13.2.5 - Fornecer pessoal devidamente habilitado e qualificado para prestação dos serviços contratados.

13.2.6 - Arcar com o pagamento de todos os encargos trabalhistas, sociais, previdenciários e outros advindos do contrato.

13.2.7 - Responder por quaisquer danos que venham a ser causado ao **CONTRATANTE** ou a terceiros, por seus empregados ou prepostos, no exercício de suas tarefas.

13.2.8 - Registrar o Contrato no CREA ou no CAU, enviando para a Prefeitura Municipal de Araxá, uma cópia registrada.

13.2.9 - Deverá o Responsável Técnico da **CONTRATADA**, acompanhar todas as etapas dos serviços.

13.2.10 - Responsabilizar-se integralmente para com a execução do objeto contratado, sendo que a presença da fiscalização da PMA, não diminui ou exclui esta responsabilidade.



PREFEITURA MUNICIPAL DE ARAXÁ/MG
Secretaria Municipal de Administração e Recursos Humanos
Setor de Licitação - e-mail: licitacao@araxa.mg.gov.br
Rua Alexandre Gondim nº 112 - CEP 38183 -100 - Fone: 3691-7022/3691-7145

- 13.2.11 - Cumprir corretamente as instruções do **CONTRATANTE** em relação ao local onde deverá ser executado os serviços, devendo executá-los no prazo máximo pré-estabelecido.
- 13.2.12 - Assumir, por sua exclusiva responsabilidade, as despesas com assistência médica e hospitalar de pessoal alocado aos serviços em condições normais ou em regime de horário extraordinário.
- 13.2.13 - Segurar, obedecendo a disposições trabalhistas e previdenciárias específicas, todo o pessoal aplicado ao objeto Contratado, contra riscos de acidente do trabalho.
- 13.2.14 - Prover os empregados de identificação, zelando para que os mesmos trabalhem de forma zelosa e ordeira.
- 13.2.15 - Contratar e dispensar, às suas expensas e sob sua exclusiva responsabilidade, todo o pessoal necessário à prestação dos serviços contratados, bem como, o pagamento dos encargos trabalhistas e sociais devidos, nos prazos da lei.
- 13.2.16 - Apresentar ao **CONTRATANTE**, duas vias quitadas da guia de recolhimento junto ao CREA ou no CAU dos serviços em epígrafe.
- 13.2.17 - Manter no canteiro de obra o Diário de Obras atualizado diariamente.
- 13.2.18 - Fornecer mão de obra, equipamentos e utensílios necessários à execução dos serviços contratados. Todos os equipamentos e utensílios a serem utilizados na prestação dos serviços, deverão ser registrados por ocasião da entrada no local de trabalho e não poderão ser retirados sem apresentação de uma ordem escrita de saída, não se responsabilizando o **CONTRATANTE**, pelo extravio dos mesmos. As despesas com transporte dos equipamentos e utensílios correrão por conta da **CONTRATADA**, bem como o seguro contra roubo e incêndio.
- 13.2.19 - Responsabilizar-se pela supervisão, coordenação e execução dos serviços contratados, devendo comandá-los por seus prepostos, obrigando-se a observar todos os requisitos recomendados pelas normas brasileiras pertinentes, podendo o **CONTRATANTE**, a seu exclusivo critério, pedir a substituição quando assim o desejar, sem qualquer ônus para a mesma, ficando ainda, facultado a esta, através dos seus representantes, a verificação dos serviços executados ou em execução, sem que, razão disso cesse ou fique diminuída a responsabilidade da **CONTRATADA** pela perfeição e segurança dos serviços executados.
- 13.2.20 - Manter no(s) local (is) dos serviços contratados profissional legalmente habilitado, o qual deverá permanecer na obra durante o tempo necessário para perfeita execução dos mesmos.
- 13.2.21 - Assumir todos os encargos previdenciários e trabalhistas e FGTS dos seus empregados utilizados na execução dos serviços, mantendo-os rigorosamente e de acordo com as disposições legais em vigor, no seguro contrato acidentes do trabalho e quaisquer outros que a lei exige ou venha a exigir.
- 13.2.22 - Providenciar identificação para os seus empregados utilizados na prestação dos serviços contratados, sem a qual os mesmos não poderão entrar nas instalações do **CONTRATANTE**.
- 13.2.23 - Responsabilizar-se pelo fornecimento, para **CONTRATANTE**, dos dados cadastrais dos empregados utilizados na execução dos serviços contratados, bem como pela atualização desses dados, entregando mensalmente ao **CONTRATANTE**, cópia das guias de recolhimento dos encargos trabalhistas, previdenciários e demais exigidos pela legislação em vigor.
- 13.2.24 - Responder perante o **CONTRATANTE** e a terceiros por prejuízos causados em razão dos atos praticados na execução dos serviços a seu cargo, por si e por seus empregados utilizados direta ou indiretamente.
- 13.2.25 - Fornecer aos seus empregados utilizados na execução dos serviços contratados, transporte, refeições, uniformes e equipamentos de proteção individual, observando os padrões já utilizados pelos empregados da Contratante ou indicados por ela.



13.2.26 - Atender ao que determina a NR - Norma Regulamentadora nº 07 da Portaria nº 3.214/78 do Ministério do Trabalho e Emprego, principalmente sobre os registros dos empregados alocados aos serviços, bem como, seus exames médicos (admissional, periódico e demissional), e a primeira via do ASO (atestado de Saúde Ocupacional), a jornada de trabalho de 220h/mês, deverão permanecer no local da prestação dos serviços à disposição da Gerência do Contrato e da Fiscalização do Ministério do Trabalho.

13.2.27 - Cumprir as Normas Regulamentadoras do Ministério do Trabalho sobre segurança, higiene e medicina do Trabalho, assim como as Normas e Procedimentos da Segurança do **CONTRATANTE**. Assumir, por sua conta, os encargos de assistência médica de pronto-socorro do seu pessoal.

13.2.28 - Ficará a cargo da **CONTRATADA** toda a segurança e prevenção contra acidentes do trabalho do pessoal empregado na execução dos serviços contratados, devendo esta exercer severa vigilância sobre os mesmos.

13.2.29 - Manter limpa e organizada a área de trabalho durante e no término dos serviços. A liberação de pagamento total ou parcial ficará condicionada ao cumprimento também deste item.

13.2.30 - No caso de eventual reclamação trabalhista promovida contra a **CONTRATADA**, pelos empregados utilizados na execução dos serviços objeto do contrato, em que o **CONTRATANTE** seja chamado, como solidária, fica desde já pactuada que a **CONTRATADA** se obriga a tomar todas as medidas e providências cabíveis, visando excluir o **CONTRATANTE** do polo passivo da relação processual, assumindo, ela **CONTRATADA**, em qualquer caso, toda e qualquer responsabilidade por eventual débito trabalhista oriundo do contrato, mesmo após o término do mesmo.

13.2.31 - Fica expressamente estipulado que não se estabelece por força do contrato objeto desta licitação, qualquer vínculo empregatício de responsabilidade do **CONTRATANTE**, com relação ao pessoal que a **CONTRATADA** utilizar, direta ou indiretamente, na execução dos serviços contratados, correndo por conta exclusiva da **CONTRATADA**, única responsável como empregadora, todas as despesas com esse pessoal, inclusive os encargos decorrentes da legislação vigente, seja trabalhista, previdenciária, securitária ou qualquer outra, obrigando-se a **CONTRATADA** ao cumprimento das disposições legais, quer quanto à remuneração do seu pessoal como dos encargos de qualquer natureza, especialmente do seguro contra acidentes do trabalho.

XIV - DA VIGÊNCIA E EXECUÇÃO

14.1 - O prazo de vigência do contrato a ser firmado após adjudicação e homologação da presente licitação, contará a partir da assinatura do instrumento contratual com término previsto em 10(dez) meses, com eficácia legal a partir da publicação de seu extrato.

14.2 - O prazo para execução da obra será de 6(seis) meses, a partir da assinatura do contrato, conforme previsto no cronograma físico financeiro.

14.3 - O prazo de validade das propostas será de 60 (sessenta) dias.

14.4 - O prazo para assinatura do contrato será de no máximo 05 (cinco) dias após a convocação pela Prefeitura Municipal de Araxá via e-mail ou ofício.

14.5 - No caso de constatação de erros ou modificações por parte da **CONTRATANTE**, que resultem em alterações dos prazos, estes serão aditados em comum acordo com a fiscalização.

XV - DO CONTRATO

15.1 - O contrato, que obedecerá ao disposto na presente Tomada de Preços cujo modelo da minuta encontra-se no **Anexo XII** e faz parte integrante deste Edital, deverá ser assinado pela empresa vencedora em dia, hora e local a serem indicados pela Administração Municipal.



XVI - DA PRORROGAÇÃO DO CONTRATO

16.1 - O prazo de vigência do contrato poderá ser prorrogado, se isto interessar as partes, desde que devidamente justificado nos termos do art. 57, da Lei 8.666/93 e alterações.

XVII - DAS SANÇÕES ADMINISTRATIVAS

17.1 - De conformidade com o estabelecido nos artigos 86 e 87 da Lei nº 8.666/93, a licitante vencedora que descumprir as condições estabelecidas nesta Tomada de Preços ficará sujeita às seguintes penalidades:

a) multa de mora de até 10 (dez por cento) sobre o valor total do contrato, por atraso injustificado na execução do objeto desta licitação;

b) pela inexecução total ou parcial das condições desta Tomada de Preços a Administração poderá, garantida a prévia defesa, aplicar as seguintes sanções:

b.1) advertência;

b.2) multa de até 10% (dez por cento) sobre o valor total do contrato, a juízo da Administração;

b.3) declaração de inidoneidade para licitar ou contratar com a Administração Pública, enquanto perdurarem os motivos determinantes da punição ou até que seja promovida sua reabilitação, perante a própria autoridade que aplicou a penalidade.

b.4) suspensão temporária de participação em licitações e impedimento de contratar com a Administração por prazo não superior a 2 (dois) anos o licitante que:

b.4.1) Deixar de entregar ou apresentar documentação falsa exigida no certame;

b.4.2) Não mantiver a proposta;

b.4.3) Comportar-se de modo inidôneo;

b.4.4) Convocado dentro do prazo de validade da sua proposta, não celebrar contrato;

b.4.5) Ensejar o retardamento da execução do objeto do contrato;

b.4.6) Falhar ou fraudar na execução do contrato;

b.4.7) Cometer fraude fiscal.

17.2 - Ao licitante que descumprir total ou parcialmente as obrigações do contrato, poderão ser aplicadas, conforme o caso, as seguintes sanções, sem prejuízo da reparação dos danos causados à Administração Pública, e eventuais responsabilidades civis e criminais:

a) Multa diária de 1% (um por cento) sobre o valor total atualizado do contrato por atraso injustificado;

b) O valor das multas corresponderá à gravidade da infração, até o máximo 10% (dez por cento) do valor contratado.

c) O valor da multa aplicada deverá ser recolhido no prazo de 3 (três) dias úteis na Tesouraria do Município de Araxá/MG contados da data da respectiva notificação.

17.3 - A multa a que alude o item 17.1. "a", não impede que o **CONTRATANTE** rescinda unilateralmente o Contrato e aplique as outras sanções previstas na mencionada Lei.

17.4 - Após a aplicação de qualquer penalidade prevista no item 17.1, realizar-se-á comunicação escrita à empresa e publicação no Órgão de Imprensa Oficial, constando o fundamento legal da punição e informando que o fato será registrado no Cadastro.

XVIII - DA RESCISÃO

18.1 - A **CONTRATADA** reconhece, nos termos do art. 55, IX da Lei 8.666/93, os direitos do **CONTRATANTE** em caso de rescisão administrativa prevista nos artigos 77 a 80 do mesmo diploma legal.



18.2 - O contrato estará sujeito à rescisão, desde que ocorra qualquer das hipóteses previstas no art. 78, da Lei 8.666 de 21 de junho de 1993, a qual as partes expressamente se submetem, podendo a rescisão ser determinada:

18.2.1 - Por ato unilateral e escrito do **CONTRATANTE**, nos casos enumerados nos incisos I a XII, do citado artigo, quando nenhuma indenização será devida a **CONTRATADA**;

18.2.2 - Amigável, por acordo entre as partes, havendo conveniência para o **CONTRATANTE**: e,

18.2.3 - Judicial, nos termos da Lei.

XIX - DO RECEBIMENTO DAS OBRAS, SERVIÇOS E INSTALAÇÕES

19.1 - As obras e serviços serão recebidos:

a) provisoriamente, através de vistoria executada pelo responsável por seu acompanhamento e/ou fiscalização, mediante termo circunstanciado assinado pelas partes, em até 15 (quinze) dias da comunicação escrita da **CONTRATADA** e desde que considerados pela Prefeitura em condições de funcionamento.

b) definitivamente, através de vistoria executada por profissional habilitado ou pela Secretaria Municipal de Obras Públicas e Mobilidade Urbana designada pela autoridade competente, mediante termo circunstanciado assinado pelas partes, após decorridos, no máximo, 90 (noventa) dias do recebimento provisório, e atendidas todas as exigências contratuais.

19.2 - A Secretaria Municipal de Obras Públicas e Mobilidade Urbana não aceitará ou receberá qualquer serviço com atraso, defeitos ou imperfeições, em desacordo com as especificações e condições constantes deste edital e seus anexos ou em desconformidade com as normas legais ou técnicas pertinentes ao objeto, cabendo à **CONTRATADA** efetuar os reparos necessários em prazo a ser determinado, sem direito a indenização, sob pena de aplicação de sanções previstas e/ou rescisão contratual.

19.3 - A Prefeitura Municipal reserva-se o direito de não receber os serviços em desacordo com o previsto neste instrumento convocatório, podendo cancelar o contrato e aplicar o disposto no art. 24, inciso XI, da Lei Federal nº 8.666/93.

19.4 - O responsável pelo recebimento dos serviços será o Sr. Vicente Martins de Oliveira Junior, CPF nº 258.528.926-53, Engenheiro Civil, ou em sua falta outro que o Município de Araxá indicar.

XX - DAS ALTERAÇÕES

20.1 - O contrato poderá ser alterado unilateralmente pela Administração ou por acordo entre as partes, nos casos previstos no art. 65, da Lei 8.666/93.

XXI - DAS SUBEMPREITADAS

21.1 - Para a contratação de subempreiteiras será exigida prévia autorização do **CONTRATANTE**, precedida das justificativas quanto aos motivos, natureza e extensão dos serviços subempreitados.

21.2 - Para subempreitadas de grande vulto, a critério do **CONTRATANTE**, poderá ser exigida a apresentação de documentação relativa à habilitação jurídica, à qualificação técnica, à qualificação econômico-financeira e à regularidade fiscal da subempreiteira.

21.3 - Com base nesses elementos o **CONTRATANTE** poderá rejeitar os pretendentes que apresentarem documentação incompatível com o padrão do empreendimento e o volume de serviços a serem subempreitados.



21.4 - A responsabilidade total da execução das obras, serviços, instalações e fornecimentos contratados, no caso de subempreitada continuará sempre a cargo da **CONTRATADA**, seja qual for a forma, o volume ou a natureza da subempreitada.

XXII - DA DOTAÇÃO ORÇAMENTÁRIA

22.1 - A dotação orçamentária destinada ao pagamento do objeto licitado está previsto na Lei Orçamentária para o exercício de 2016 e indicada no processo pela área competente da Prefeitura, discriminado nas seguintes dotações:

0202.27.812.871.1.00454.4.90.51 - Obras e Instalações
Ficha: 64 - Fonte de Recurso 01 0000 (Recurso Próprio)

XXIII- DO ADIAMENTO, REVOGAÇÃO OU ANULAÇÃO DA LICITAÇÃO

23.1 - O Município de Araxá poderá revogar a presente licitação por razões de interesse público decorrente de fato superveniente devidamente comprovado, pertinente e suficiente para justificar tal conduta, ou por ilegalidade, de ofício ou por provocação de terceiros, mediante parecer escrito e devidamente fundamentado, bem como adiá-la ou prorrogar o prazo para recebimento das propostas, sem que caibam aos licitantes quaisquer reclamações ou direitos a indenização ou reembolso, conforme art. 49 da Lei 8.666/93.

XXIV- DOS RECURSOS

24.1 - Das decisões da Comissão Permanente de Licitação caberão recursos, nos termos do art. 109 da Lei Federal nº 8.666/93, após a divulgação dos resultados.

24.2 - Quaisquer recursos relativos a esta licitação deverão ser interpostos no prazo legal, dirigido ao Prefeito Municipal de Araxá, **AOS CUIDADOS DA COMISSÃO PERMANENTE DE LICITAÇÃO**, e protocolizados no Setor de Licitação, no endereço indicado no preâmbulo deste Edital;

24.3 - Interposto recurso, dele será dada ciência às licitantes, através de publicação no Órgão de Imprensa Oficial, que poderão impugná-lo no prazo de 05 (cinco) dias úteis.

XXV - DAS DISPOSIÇÕES GERAIS

25.1 - A participação na presente licitação implica na concordância tácita, por parte da licitante, com todos os termos e condições deste edital.

25.2 - Na contagem dos prazos estabelecidos neste edital excluir-se-á o dia de início e incluir-se-á o dia de vencimento.

25.3 - Só se iniciam e vencem os prazos referidos neste edital em dia de expediente da Prefeitura.

25.4 - É facultada à Comissão ou autoridade superior da Prefeitura, em qualquer fase da licitação, a promoção de diligência, destinada a esclarecer ou complementar a instrução do processo licitatório, vedada a inclusão posterior de documento ou informação que deveria constar originalmente da proposta.

25.5 - Poderá a Comissão de Licitação, quando entender necessário, suspender a sessão para análise detalhada da documentação de habilitação e propostas de preços.

25.6 - A inabilitação da licitante importará preclusão do seu direito de participar das fases subsequentes.

25.7 - Decairá do direito de impugnar os termos deste edital perante a Prefeitura a licitante que não o fizer até o 2º (segundo) dia útil que anteceder a abertura dos envelopes com as propostas.



PREFEITURA MUNICIPAL DE ARAXÁ/MG
Secretaria Municipal de Administração e Recursos Humanos
Setor de Licitação - e-mail: licitacao@araxa.mg.gov.br
Rua Alexandre Gondim nº 112 - CEP 38183 -100 - Fone: 3691-7022/3691-7145

25.8 - Serão de exclusiva responsabilidade da adjudicatária todas as despesas necessárias à contratação, inclusive o registro do respectivo instrumento no Cartório de Registro de Títulos e Documentos, se for o caso.

25.9 - Quaisquer elementos, informações e esclarecimentos sobre a presente Tomada de Preços, deverão ser solicitadas ao Setor de Licitações da Prefeitura Municipal de Araxá, Estado de Minas Gerais, no endereço declinado no preâmbulo deste Edital, no horário das 09h00min às 12h00min e das 14h00min às 18h00min, pessoalmente, ou pelo telefone (34) 3691-7022 - 3691-7145.

25.10 - Não serão levadas em consideração as propostas entregues em data, local e/ou horários diferentes dos especificados neste Edital, de licitantes retardatários.

25.11 - O Edital estará disponível no site www.araxa.mg.gov.br sem custo ou adquirido junto a Secretaria Municipal de Obras Públicas e Mobilidade Urbana mediante pagamento no valor de R\$ 30,00 (trinta reais), sendo a guia retirada no Setor de Tributos localizado na Rua Presidente Olegário Maciel 306, Centro Araxá-MG, no horário das 12h00min às 17h00min.

25.12 - Os Projetos e planilhas poderão ser adquiridos sem custo em meio eletrônico (CD, DVD e Pen Drive) junto a Secretaria Municipal de Obras Públicas e Mobilidade Urbana situada na Av. Rosália Isaura nº 275 - B. Guilhermina Vieira Chaer - Cep: 38.180.082 - Centro Administrativo, desde que, os interessados forneçam a mídia digital para gravação dos arquivos.

25.13 - Não serão aceitas pela Comissão Permanente de Licitação propostas feitas por fax, telex, ou telegrama.

25.14 - É vedado ao licitante retirar sua proposta ou parte dela depois de encerrada a reunião de abertura dos envelopes PROPOSTA.

25.15 - Havendo desistência por parte do licitante, após o encerramento da reunião de abertura, o mesmo se sujeitará às penalidades previstas em lei e neste edital.

25.16 - As informações prevista neste edital e seus anexos são complementares entre si, de modo que, qualquer detalhe que omita em um documento e mencione em outro serão considerados válidos.

25.17 - As questões não previstas nesta Tomada de Preços serão resolvidas pela Comissão com base nas normas jurídicas e administrativas que forem aplicáveis em especial na Lei 8666/93 e alterações.

25.18 - Fica eleito o foro da Comarca de Araxá, Estado de Minas Gerais, para solucionar quaisquer questões oriundas desta licitação

Araxá, 19 de Maio de 2016.

Lucimary Fátima da Silva Ávila
Secretária Municipal Especial Assuntos do Gabinete do Prefeito



ANEXO I

JUSTIFICATIVA E INFORMAÇÕES TÉCNICAS

Objeto:

Contratação de empresa especializada em engenharia civil, incluindo fornecimento de material e mão de obra, para ampliação da área esportiva do CSU (Centro Social Urbano) localizado na Rua Pernambuco, nº 1155, São Domingos, conforme especificações, projetos e cronogramas descritos nos Anexos deste Edital.

Justificativa:

A presente contratação justifica-se em virtude da necessidade premente de Ampliação da área de esportes do Centros Social Urbano, localizado na Rua Pernambuco, nº 1155, São Domingos, tendo em vista o desgaste sofrido com o tempo.

Requisitos Técnicos

Prova de Registro ou inscrição da licitante e de seu Responsável Técnico no CREA (Conselho Regional de Engenharia e Agronomia) ou CAU (Conselho de Arquitetura e Urbanismo), ou ainda na entidade profissional competente da categoria, da região da sede da empresa, bem como documento que comprove o vínculo deste com a empresa;

OBSERVAÇÃO: No caso de a empresa licitante ou o responsável técnico não serem registrados ou inscritos na entidade profissional competente do Estado de Minas Gerais, deverão ser providenciados os respectivos vistos deste órgão regional por ocasião da assinatura do contrato.

A comprovação de que o responsável técnico pertence ao quadro permanente da empresa deve ser feito da seguinte forma:

Apresentação do contrato social, quando o responsável técnico pertencer ao quadro societário da empresa;

Apresentação de cópia da CTPS do responsável técnico com a devida anotação de emprego na licitante, ou outro documento trabalhista legalmente reconhecido que comprove o emprego na licitante;

Apresentação do Contrato de natureza privada que comprove o vínculo entre o responsável técnico e a licitantes.

Comprovação de capacidade técnico-profissional, por meio de atestado(s) emitido(s) por pessoa jurídica de direito público ou privado, devidamente registrado(s) no CREA (Conselho Regional de Engenharia e Agronomia) ou CAU (Conselho de Arquitetura e Urbanismo), ou ainda na entidade profissional competente ao da categoria, acompanhado(s) de Certidão(ões) de Acervo Técnico – CAT, comprovando que o(s) Responsável(is) Técnico(s) executou(aram) obra(s) com característica(s) semelhante(s)/similar(es) ao objeto ora licitado. O(s) atestado(s) de capacidade técnico-profissional deverá(ão) comprovar a execução dos serviços a seguir relacionados, conforme inciso, I, do § 1º do art. 30, da Lei nº 8.666/93:

- a) Alamedado em tela galvanizada;
- b) Aplicação de grama;
- c) Muro divisório em tijolo furado;

Comprovação de capacidade técnico-operacional, por meio de atestado(s) ou certidão(ões) fornecida(s) por pessoa jurídica de direito público ou privado, devidamente registrada(s) no CREA (Conselho Regional de Engenharia e Agronomia) ou CAU (Conselho de Arquitetura e Urbanismo), ou ainda na entidade profissional competente ao da categoria, comprovando que a empresa executou obra(s) com



característica(s) semelhante(s)/similar(es) ao objeto ora licitado. O(s) atestado(s) de capacidade técnico-profissional deverá(ão) comprovar a execução dos serviços a seguir relacionados, conforme inciso, I, do § 1º do art. 30, da Lei nº 8.666/93:

- a) Alambrado em tela galvanizada = 252,75m²;
- b) Aplicação de grama = 476,70m²;
- c) Muro divisório em tijolo furado = 39,5m.

A(s) certidão(ões) e/ou atestado(s) apresentado(s) deverá(ão) conter as seguintes informações básicas:

- e) Nome da contratada e do contratante;
- f) Identificação do objeto do contrato (tipo ou natureza do serviço);
- g) Localização do serviço;
- h) Serviços executados (discriminação e quantidades).

O(s) atestado(s) ou certidão(ões) que não atender(em) a todas as características citadas nas condições acima, não serão considerados pela Comissão de Licitação.

Visita Técnica

Para o correto dimensionamento e elaboração de sua proposta, os interessados deverão realizar Visita Técnica, que, deverá ser agendada antecipadamente junto a Secretaria Municipal de Obras Públicas e Mobilidade Urbana pelo telefone (34) 3691-7036 / 3691-7054, tendo como termo a contar do primeiro dia útil ao da publicação, estendendo-se até o dia útil anterior a data prevista para realização da sessão publica, no horário das 08h00min às 12h00min e das 14h00min às 18h00min.

O prazo para a vistoria inicia-se no dia útil seguinte ao da publicação do edital, estendendo-se até o dia útil anterior a data prevista para abertura da sessão publica.

A Visita Técnica deverá ser feita por representante da empresa, devidamente credenciado para tal.

Critérios de aceitabilidade dos Serviços

A Secretaria Municipal de Obras Públicas e Mobilidade Urbana não aceitará ou receberá qualquer serviço com atraso, defeitos ou imperfeições, em desacordo com as especificações e condições constantes do edital ou em desconformidade com as normas legais ou técnicas pertinentes ao objeto, cabendo à Contratada efetuar os reparos necessários em prazo a ser determinado, sem direito a indenização, sob pena de aplicação de sanções previstas e/ou rescisão contratual.

O fiscal do contrato designado pela Secretaria Municipal de Obras Públicas e Mobilidade Urbana receberá o objeto de forma provisória e definitivamente, mediante atestação.

Termo de Recebimento da Obra

Ao considerar concluídos os serviços a Contratada solicitará a Secretaria Municipal de Obras Públicas e Mobilidade Urbana, em até 15(quinze) dias, que proceda a vistoria para fins de recebimento provisório dos serviços. O recebimento dar-se-á pelo Contratante, através de vistoria conjunta realizada pelo engenheiro civil da empresa e pela fiscalização da Secretaria Municipal de Obras e Mobilidade Urbana.

No Termo de Recebimento Provisório serão registradas eventuais pendências constatadas na vistoria realizada em conjunto pelas partes contratantes, desde que aquelas não impeçam a sua utilização imediata.

Caso as eventuais pendências impeçam a utilização imediata e plena dos serviços executados, o Termo de Recebimento Provisório só será firmado após a solução completa e definitiva dos problemas, dentro do prazo estabelecido pela fiscalização do Contratante;



Decorrido o prazo de 90(noventa) dias após a assinatura do Termo de Recebimento Provisório, desde que não haja qualquer defeito falha ou imperfeição nos serviços executados, será firmado o Termo de Recebimento Definitivo dos serviços, objeto deste Termo de Referência.

Estimativa de preço e disponibilidade orçamentária e financeira para a despesa

A Secretaria Municipal de Obras Públicas e Mobilidade Urbana elaborou planilha orçamentária dos serviços, utilizando-se dos preços da tabela Referencial de Preços da Secretaria de Estado de Transportes e Obras Públicas de Minas Gerais (SETOP - www.transportes.mg.gov.br) de junho de 2015, e preços do Sistema Nacional de Pesquisa de Custos e Índices da Construção Civil (SINAPI - www1.caixa.gov.br), referentes a março de 2016. Para execução dos serviços, apurou-se o valor total estimado em **R\$ 670.433,15 (seiscentos e setenta mil quatrocentos e trinta e três reais e quinze centavos)**.

Condições de Pagamento

Os pagamentos serão efetuados da seguinte forma:

A Contratada obterá pagamentos somente referentes aos serviços efetivamente executados, conforme medições efetuadas pela fiscalização da Contratante e obedecerá ao procedimento a ser definido no edital, quanto ao prazo e forma.

A dotação orçamentária:

0202.27.812.871.1.00454.4.90.51 - Obras e Instalações
Ficha: 64 - Fonte de Recurso 01 0000 (Recurso Próprio)

Garantia da execução do contrato:

Para assinar o contrato, deverá o Licitante vencedor prestar garantia de 5% (cinco por cento) do valor deste, a preços iniciais, sob pena de decair o direito à contratação, com validade durante a execução do contrato e 03 (três) meses após o termo da vigência contratual, devendo ser renovada a cada prorrogação.

A caução inicial será reforçada durante a execução dos serviços contratados, de forma a totalizar sempre 5% (cinco por cento) do valor vigente do contrato (preços iniciais mais aditivos e reajustamentos se houver).

A garantia e seus reforços poderão ser realizados em uma das seguintes modalidades:

- a) caução em dinheiro ou título da dívida pública;
- b) seguro garantia;
- c) carta de fiança bancária.

No caso de fiança bancária, esta deverá ser, a critério da licitante, fornecida por um banco localizado no Brasil, pelo prazo da duração do contrato, devendo a contratada providenciar sua prorrogação, por toda a duração do contrato, independente de notificação do Município de Araxá, sob pena de rescisão contratual, ressalvados os casos em que a duração do contrato for inferior ao prazo acima estipulado, quando deverá a caução ser feita pelo prazo contratual.

No caso da opção pelo seguro garantia o mesmo será feito mediante entrega da competente apólice emitida por entidade em funcionamento no País, e em nome do Município de Araxá, e somente será aceita se cobrir e assegurar: **(1)** o pagamento de prejuízos advindos do não cumprimento do objeto do contrato; **(2)** prejuízos diretos causados à Administração decorrentes de culpa ou dolo durante a execução do contrato; e **(3)** multas moratórias e punitivas aplicadas pela Administração à **CONTRATADA** pelo prazo da duração do contrato, devendo a **CONTRATADA** providenciar sua prorrogação, por toda a duração do contrato, independente de notificação do Município de Araxá, sob pena de rescisão contratual.



PREFEITURA MUNICIPAL DE ARAXÁ/MG
Secretaria Municipal de Administração e Recursos Humanos
Setor de Licitação - e-mail: licitacao@araxa.mg.gov.br
Rua Alexandre Gondim nº 112 - CEP 38183 -100 - Fone: 3691-7022/3691-7145

No caso de opção por Títulos da Dívida Pública, estes deverão estar acompanhados de laudo de avaliação da Secretaria do Tesouro Nacional, no qual esta informará sobre a exequibilidade, valor e prazo de resgate, taxa de atualização, condições de resgate.

No caso de opção por caução em dinheiro, o interessado deverá procurar a Tesouraria da Prefeitura Municipal de Araxá, situada na Rua Presidente Olegário Maciel nº 306, CEP. 38.183-186, Centro, Araxá-MG, para obter instruções de como efetuar-la.

A garantia prestada pela **CONTRATADA**, qualquer que seja a modalidade escolhida, assegurará o pagamento de: **(1)** prejuízos advindos do não cumprimento do objeto do contrato; **(2)** prejuízos diretos causados à Administração decorrentes de culpa ou dolo durante a execução do contrato; **(3)** multas moratórias e punitivas aplicadas pela Administração à **CONTRATADA**.

O garantidor não é parte para figurar em processo administrativo instaurado pelo Município de Araxá com o objetivo de apurar prejuízos e/ou aplicar sanções à **CONTRATADA**.

A garantia, inclusive na modalidade seguro-garantia, poderá ser executada total ou parcialmente, para fins de ressarcimento, indenização inclusive a terceiros e pagamento de multas contratuais de qualquer natureza.

A garantia prestada pela **CONTRATADA** lhe será restituída ou liberada após o Recebimento Definitivo do(s) serviço(s) e somente após a comprovação que a empresa cumpriu com todas as obrigações contratuais e desde que não haja no plano administrativo, pendência de qualquer reclamação a elas relativas.

As modalidades de seguro garantia e de fiança bancária não podem trazer cláusulas restritivas do uso da garantia e nem de limitações de prazo para comunicado de sinistro, se for o caso.

Local de execução:

- Local de execução: Ampliação de Área de Esportes do Centro Social Urbano (CSU)
- Endereço: Rua Pernambuco, nº 1155 - Bairro São Domingos - Araxá/MG
- Coordenadas: 19°35'28.85"S
46°57'15.69"O

Vigência contratual

O Contrato vigorará pelo prazo 10(dez) meses, a contar da data da sua assinatura, com eficácia legal a partir da publicação de seu extrato.

Prazo de execução

O prazo para execução da obra será de 6(seis) meses, a partir da assinatura do contrato, conforme previsto no cronograma físico financeiro.

Responsável pela fiscalização da obra:

✓ Vicente Martins de Oliveira Junior (preposto indicado pelo secretário)
Tel: (34) 3691-7036 / 3691-7054/ 99952-5314
CPF: 258528.926-53
RG: MG-1.426.972
CREA: MG - 21748/D
Cargo: Engenheiro Civil

Engº Civil - Vicente Martins de Oliveira Jr.
Secretaria Municipal de Obras Públicas e Mobilidade Urbana
CREA- MG nº 21748/D



ANEXO II

PLANILHA ORÇAMENTÁRIA DE CUSTOS

PLANILHA ORÇAMENTÁRIA DE CUSTOS							
PREFEITURA MUNICIPAL DE ARAXÁ						REQUISIÇÃO Nº: 1883	
OBRA: Ampliação Área de Esportes CSU						DATA: Maio/2016	
LOCAL: Rua Pernambuco, nº 1155				FORMA DE EXECUÇÃO:			
COORDENADAS GEOGRÁFICAS: 19º 35' 28.85"S / 46º 57' 15.69" O							
REGIÃO/MÊS DE REFERÊNCIA: SETOP TRIANG. E A. PARANAIBA 12/2015 e SINAPI 03/2016				()	DIRETA	(x)	INDIRETA
PRAZO DE EXECUÇÃO: 6 meses						BDI	0,2912
	ITEM	DESCRIÇÃO	UN	QTDE	PREÇO UNIT.	PREÇO UNIT. C/ BDI 29,12%	TOTAL
	ITEM	SINAP/SETOP	QUADRAS CAMPO E VESTIÁRIOS				
	1		SERVIÇOS PRELIMINARES				
1.1	MOB-DES-020	MOBILIZAÇÃO E DESMOBILIZAÇÃO - OBRA ATÉ 1.000.000,00 (0,05%)	%	0,50	3.330,66	4.300,55	4.300,55
1.2	IIO-PLA-010	FORNECIMENTO E COLOCAÇÃO DE PLACA DE OBRA EM CHAPA GALVANIZADA (6,00 X 3,00 M)	U N D	1,00	2.779,26	3.588,58	3.588,58
1.3	LIM-GER-005	LIMPEZA GERAL DA OBRA	M²	1.212,90	3,82	4,93	5.982,49
1.4	73847/003	ALUGUEL DE CONTENER - BANHEIROS	MÊS	6,00	582,44	752,05	4.512,28
SUBTOTAL 1							18.383,90
	2		INSTALAÇÕES E FORNECIMENTO DE MATERIAIS ESPORTIVOS				
2.1	EQP-ESP-020	REDE DE VÔLEI COM MASTRO EM TUBO GALVANIZADO SEM PEDESTAL	C J	2,00	661,00	853,48	1.706,97
2.2	EQP-ESP-010	TRAVES DE GOL PARA CAMPO DE FUTEBOL - CADA GOL - PINTADA	UMI	2,00	1.659,00	2.142,10	4.284,20
2.3	EQP-ESP-030	TABELA DE BASQUETE EM POSTE METÁLICO E SUPORTE DE PISO	U N D	4,00	1.425,00	1.839,96	7.359,84
2.4	EQP-ESP -005	TRAVES DE GOL EM TUBOS GALVANIZADOS PARA QUADRA	U N D	4,00	1.251,75	1.616,26	6.465,04
2.5	AND-TEL-005	TELA PARA PROTEÇÃO DE FACHADA EM POLIETILENO - Proteção quadra	M²	720,00	3,90	5,04	3.625,69
SUBTOTAL 2							23.441,74
	3		QUADRA COBERTA				
3.1	COB-TEL-045	COBERTURA EM TELHA METÁLICA GALVANIZADA TRAPEZOIDAL E = 0,50 MM, SIMPLES (fechamento da quadra)-beiral	M²	13,50	55,21	71,29	962,38
3.2	DEM-TEL-005	REMOÇÃO DE TELHA METÁLICA OU PVC, INCLUSIVE AFASTAMENTO E EMPILHAMENTO(fechamento e telhas translúcidas)	M²	29,70	4,16	5,37	159,53
3.3	00007184	TELHA DE FIBRA DE VIDRO ONDULADA INCOLOR, E = 0,6 MM, DE *0,50 X 2,44* M	M²	16,20	21,31	27,52	445,75
3.4	DEM-ALA-005	REMOÇÃO DE ALAMBRADO	M²	406,00	7,64	9,86	4.005,10
3.5	ALV-TIJ-030	ALVENARIA DE TIJOLO CERÂMICO FURADO E = 15 CM, A REVESTIR	M²	565,50	37,92	48,96	27.688,18
3.6	ALV-COB-005	ALVENARIA DE COBOGÓ CERÂMICO 18 X 18 X 7 CM, E = 7 CM	M²	60,00	82,62	106,68	6.400,74



PREFEITURA MUNICIPAL DE ARAXÁ/MG
Secretaria Municipal de Administração e Recursos Humanos
Setor de Licitação - e-mail: licitacao@araxa.mg.gov.br
Rua Alexandre Gondim nº 112 - CEP 38183 -100 - Fone: 3691-7022/3691-7145

3.7	93204	CINTA DE AMARRAÇÃO DE ALVENARIA MOLDADA IN LOCO COM UTILIZAÇÃO DE BLOCOS CANALETA. AF_03/2016	M	150,00	34,00	43,90	6.585,12
3.8	ARM-AÇO-020	CORTE, DOBRA E ARMAÇÃO DE AÇO CA-50/60	KG	47,40	7,79	10,06	476,77
3.9	REV-CHA-005	CHAPISCO COM ARGAMASSA 1:3 CIMENTO E AREIA, A PENEIRA	M²	1.131,00	5,34	6,90	7.798,25
3.10	REV-REB-015	REBOCO COM ARGAMASSA 1:2:9 CIMENTO, CAL E AREIA COM ADITIVO IMPERMEABILIZANTE	M²	1.131,00	25,76	33,26	37.618,54
3.11	PIN-OLE-005	PINTURA ÓLEO/ESMALTE, 2 DEMÃOS, SEM MASSA, SOBRE ALVENARIA REBOCADA, EXCLUSIVE FUNDO SELADOR (Barrado)	M²	360,00	13,69	17,68	6.363,55
3.12	PIN-SEL-005	PREPARAÇÃO PARA PINTURA EM PAREDES, PVA/ACRÍLICA COM FUNDO SELADOR	M²	1.131,00	4,32	5,58	6.308,70
3.13	PIN-ACR-005	PINTURA ACRÍLICA, EM PAREDES, 2 DEMÃOS SEM MASSA CORRIDA, EXCLUSIVE FUNDO SELADOR	M²	771,00	12,39	16,00	12.334,43
3.14	PIN-ESM-035	PINTURA ÓLEO/ESMALTE, 2 DEMÃOS EM ESTRUTURA METÁLICA	M²	325,76	19,18	24,77	8.067,52
3.15	PIN-ACR-035	PINTURA ACRÍLICA CONCENTRADA DE PISO DE QUADRAS ESPORTIVA	M²	550,40	10,47	13,52	7.440,78
3.16	PIN-ACR-030	PINTURA ACRÍLICA PARA DEMARCAÇÃO DE QUADRA ESPORTIVA	M	320,00	3,27	4,22	1.351,11
3.17	SER-POR-050	PORTÃO DE FERRO PADRÃO, EM CHAPA (TIPO LAMBRI), COLOCADO COM CADEADO (1,00X2,10)X1= 2,10 M²	M²	2,10	251,63	324,90	682,30
SUBTOTAL 3							134.688,76
4		CAMPO SOCIETY					
4.1	TER-ESC-035	ESCAVAÇÃO MANUAL DE VALAS H <= 1,50 M	M³	6,33	38,18	49,30	312,06
4.2	TER-API-005	APILOAMENTO DO FUNDO DE VALAS COM SOQUETE	M²	25,32	12,91	16,67	422,07
4.3	TER-ATE-015	ATERRO COMPACTADO MANUAL, COM SOQUETE	M³	31,00	38,18	49,30	1.528,24
4.4	ALV-EST-010	ALVENARIA DE BLOCO DE CONCRETO CHEIO, CONCRETO FCK = 15 MPA E ARMAÇÃO E = 15 CM	M²	146,00	134,45	173,60	25.345,87
4.5	74244/001	ALAMBRADO PARA QUADRA POLIESPORTIVA, ESTRUTURADO POR TUBOS DE AÇO GALVANIZADO, COM COSTURA, DIN 2440, DIAMETRO 2", COM TELA DE ARAME GALVANIZADO, FIO 14 BWG E MALHA QUADRADA 5X5CM	M²	505,50	96,54	124,65	63.011,81
4.6	74072/003	CORRIMÃO EM TUBO AÇO GALVANIZADO 1 1/4" COM BRACADEIRA	M	13,60	64,75	83,61	1.137,03
4.7	73631	GUARDA-CORPO EM TUBO DE AÇO GALVANIZADO 1 1/2"	M²	16,00	261,22	337,29	5.396,60
4.8	PIN-ESM-030	PINTURA ÓLEO/ESMALTE, 2 DEMÃOS EM CORRIMÃO EM TUBO GALVANIZADO	M	45,60	11,88	15,34	699,48
4.9	PIS-CIM-035	PISO CIMENTADO DESEMPENADO E FELTRADO, ARGAMASSA 1:3, JUNTAS PL 17 X 30 E = 5 CM, COM JUNTA DE 1 X 1 M	M²	60,00	47,20	60,94	3.656,68
4.10	REV-CHA-005	CHAPISCO COM ARGAMASSA 1:3 CIMENTO E AREIA, A PENEIRA	M²	66,00	5,34	6,90	455,07



PREFEITURA MUNICIPAL DE ARAXÁ/MG
Secretaria Municipal de Administração e Recursos Humanos
Setor de Licitação - e-mail: licitacao@araxa.mg.gov.br
Rua Alexandre Gondim nº 112 - CEP 38183 -100 - Fone: 3691-7022/3691-7145

4.11	REV-REB-015	REBOCO COM ARGAMASSA 1:2:9 CIMENTO, CAL E AREIA COM ADITIVO IMPERMEABILIZANTE	M ²	66,00	25,76	33,26	2.195,25
4.12	PIN-ACR-025	PINTURA ACRÍLICA SOBRE PISOS CIMENTADOS	M ²	126,00	10,47	13,52	1.703,38
SUBTOTAL 4							105.863,52
5		DRENO DO CAMPO SOCIETY COM TUBO FURADO D=100MM					
5.1	TER-ESC-035	ESCAVAÇÃO MANUAL DE VALAS H <= 1,50 M	M ³	4,28	38,18	49,30	211,00
5.2	TER-API-005	APILOAMENTO DO FUNDO DE VALAS COM SOQUETE	M ²	17,10	12,91	16,67	285,05
5.3	DRE-TUB-015	FORNECIMENTO E ASSENTAMENTO DE TUBO PVC RÍGIDO NBR-7362 D = 100 MM, INCLUSIVE CONEXÕES E SUPORTES	M	114,00	23,22	29,98	3.417,91
5.4	4721	PEDRA BRITADA N.1 (9,5 A 19 MM) POSTO PEDREIRA/FORNECEDOR, SEM FRETE	M ³	1,68	56,00	72,31	121,48
5.5	367	AREIA GROSSA - POSTO JAZIDA/FORNECEDOR (SEM FRETE)	M ³	1,71	79,90	103,17	176,42
5.6	ORÇAMENTO	APLICAÇÃO DE GRAMA SINTÉTICA(42,00x22,70) = 953,40m ²	M ²	953,40	52,83	68,21	65.035,32
5.7	MUR-TIJ-010	MURO DIVISÓRIO TIJOLO FURADO E = 10 CM, REBOCADO E PINTADO A LATEX H = 2,20 M, INCLUSIVE SAPATA DE CONCRETO ARMADO FCK = 15 MPA, 50 X 55 CM	M	79,00	519,11	670,27	52.951,71
5.8	SER-POR-050	PORTÃO DE FERRO PADRÃO, EM CHAPA (TIPO LAMBRI), COLOCADO COM CADEADO (3.30X2,50)+(1,60X2,20)X2= 15,29 M ²	M ²	15,29	251,63	324,90	4.967,79
SUBTOTAL 5							127.166,67
6		VESTIÁRIO MASCULINO E FEMINIO					
6.1		SERVIÇOS PRELIMINARES					
6.1.1	LOC-OBR-005	LOCAÇÃO DA OBRA (GABARITO)	M ²	96,08	5,75	7,42	713,34
Subtotal 6.1							713,34
6.2		MOVIMENTO DE TERRA					
6.2.1	TER-ESC-035	ESCAVAÇÃO MANUAL DE VALAS H<=1,50M	M ³	6,60	38,18	49,30	325,37
6.2.2	TER-API-005	APILOAMENTO DO FUNDO DE VALAS COM SOQUETE	M ²	22,00	12,91	16,67	366,73
6.2.3	TER-REA-005	REATERRO COMPACTADO DE VALA MANUAL	M ³	4,13	38,18	49,30	203,60
6.2.4	TER-REG-010	REGULARIZAÇÃO E COMPACTÃO DE TERRENO COM PLACA VIBRATÓRIA	M ²	86,50	1,98	2,56	221,14
Subtotal 6.2							1.116,84
6.3		INFRAESTRUTURA					
6.3.1	FUN-CON-045	FORNECIMENTO E LANÇAMENTO DE CONCRETO ESTRUTURAL VIRADO EM OBRA FCK>=20MPA, BRITA 1 E 2 EM FUNDAÇÃO	M ³	5,48	454,78	587,21	3.217,92
6.3.2	FUN-LAS-005	LASTRO DE CONCRETO MAGRO	M ³	1,10	441,26	569,75	626,73
6.3.3	FUN-FOR-005	FORMA E DESFORMA EM TÁBUAS DE PINHO (3X), BALDRAME	M ²	33,00	54,43	70,28	2.319,24
6.3.4	FUN-TRA-010	PERFURAÇÃO DE ESTACA BROCA A TRADO MANUAL D=250MM	M	42,50	16,85	21,76	924,66
6.3.5	ARM-AÇO-020	CORTE, DOBRA E ARMAÇÃO DE AÇO CA-50/60	KG	304,14	7,79	10,06	3.059,18
Subtotal 6.3							10.147,73



PREFEITURA MUNICIPAL DE ARAXÁ/MG
Secretaria Municipal de Administração e Recursos Humanos
Setor de Licitação - e-mail: licitacao@araxa.mg.gov.br
Rua Alexandre Gondim nº 112 - CEP 38183 -100 - Fone: 3691-7022/3691-7145

6.4		MESOESTRUTURA					
6.4.1	EST-CON-080	FORNECIMENTO E LANÇAMENTO DE CONCRETO ESTRUTURAL USINADO FCK>=20MPA, BRITA 1 EM ESTRUTURA	M³	4,57	332,58	429,43	1.962,48
6.4.2	FUN-FOR-005	FORMA E DESFORMA EM TÁBUAS DE PINHO (3X)	M²	69,36	54,43	70,28	4.874,62
6.4.3	ARM-AÇO-020	CORTE, DOBRA E ARMAÇÃO DE AÇO CA-50/60	KG	253,64	7,79	10,06	2.551,22
Subtotal 6.4							9.388,33
6.5		SUPRAESTRUTURA					
6.5.1	LAJ-APA-005	LAJE PRÉ-MOLDADA APARENTE, INCLUSIVE CAPEAMENTO E=4CM, SC=100 KG/M², L=3,0M	M²	80,10	69,92	90,28	7.231,48
6.5.2	LAJ-ESC-005	ESCORAMENTO PARA LAJE PRÉ MOLDADAS EM TABUAS DE PINHO, INCLUSIVE RETIRADA	M²	76,10	5,77	7,45	566,96
6.5.3	SEE-EST-045	VIGA DE 0,21 A 0,35M DE LARGURA EM CONCRETO 20MPA, APARENTE, ARMAÇÃO, FORMA PLASTIFICADA, ESCORAMENTO E DESFORMA	M³	3,03	1.472,58	1.901,40	5.761,23
6.5.4	ARM-AÇO-020	CORTE, DOBRA E ARMAÇÃO DE AÇO CA-50/60	KG	168,17	7,79	10,06	1.691,53
Subtotal 6.5							15.251,20
6.6		COBERTURA					
6.6.1	COB-ENG-010	ENGRADAMENTO PARA TELHADO DE FIBROCIMENTO ONDULADA	M²	77,00	63,09	81,46	6.272,56
6.6.2	COB-TEL-020	COBERTURA EM TELHA DE FIBROCIMENTO ONDULADA E=5MM	M²	77,00	17,53	22,63	1.742,87
6.6.3	ORÇAMENTO	COBERTURA DE DOMUS EM POLICARBONATO	M²	22,00	294,70	380,52	8.371,37
6.6.4	ORÇAMENTO	FORNECIMENTO E ASSENTAMENTO DE PERSIANAS COMOVENTES EM PVC PARA FECHAMENTO LATERAL SUPERIOR NO VESTIÁRIO	M²	11,20	178,67	230,70	2.583,83
6.6.5	PLU-CON-005	CONDUTOR DE AP DO TELHADO EM TUBO PVC ESGOTO, INCLUSIVE CONEXÕES E SUPORTES, 100 MM	M	46,00	47,89	61,84	2.844,44
6.6.6	PLU-CAL-005	CALHA DE CHAPA GALVANIZADA Nº22, DESENVOLVIMENTO=33 CM	M	25,20	45,29	58,48	1.473,66
6.6.7	PLU-RUF-020	RUFO DE PROTEÇÃO DE CHAPA GALVANIZADA Nº24, DESENVOLVIMENTO=33 CM	M	48,00	29,30	37,83	1.815,94
Subtotal 6.6							25.104,66
6.7		PAREDES E TETOS					
6.7.1	ALV-TIJ-035	ALVENARIA DE TIJOLO CERÂMICO FURADO E=20CM, A REVESTIR	M²	171,43	57,28	73,96	12.678,95
6.7.2	ALV-TIJ-030	ALVENARIA DE TIJOLO CERÂMICO FURADO E=15CM, A REVESTIR	M²	22,50	37,92	48,96	1.101,65
6.7.3	REV-CHA-005	CHAPISCO DE PAREDES COM ARGAMASSA 1:3 CIMENTO E AREIA, A COLHER	M²	388,00	5,34	6,90	2.675,26
6.7.4	REV-REB-005	REBOCO COM ARGAMASSA 1:7, CIMENTO E AREIA	M²	255,00	26,64	34,40	8.771,38
6.7.5	REV-EMB-005	EMBOÇO COM ARGAMASSA 1:6, CIMENTO E AREIA	M²	210,00	22,39	28,91	6.071,09
6.7.6	REV-CHA-006	CHAPISCO DE TETOS COM ARGAMASSA 1:3 CIMENTO E AREIA A COLHER	M²	77,00	5,34	6,90	530,92
Subtotal 6.7							31.829,26
6.8		REVESTIMENTOS DE PAREDES E PISO					
6.8.1	PIS-CON-020	CONTRAPISO DESEMPENADO, COM ARGAMASSA 1:3, SEM JUNTA E = 5 CM	M²	76,00	38,04	49,12	3.732,91



PREFEITURA MUNICIPAL DE ARAXÁ/MG
Secretaria Municipal de Administração e Recursos Humanos
Setor de Licitação - e-mail: licitacao@araxa.mg.gov.br
Rua Alexandre Gondim nº 112 - CEP 38183 -100 - Fone: 3691-7022/3691-7145

6.8.2	IMP-CAM-005	CAMADA DE ARGAMASSA TRAÇO 1:3, ESPESSURA MÉDIA 3,0 CM	M ²	76,00	27,96	36,10	2.743,75
6.8.3	PIS-CER-010	PISO CERÂMICO PEI-5 LISO (PREÇO MÉDIO) 30 X 30 CM, ASSENTADO COM ARGAMASSA PRÉ-FABRICADA, INCLUSIVE REJUNTAMENTO	M ²	82,00	64,98	83,90	6.879,98
6.8.4	REV-CER-015	CERÂMICA ESMALTADA 20 X 20 CM PEI IV, ASSENTADA COM ARGAMASSA PRÉ-FABRICADA, INCLUSIVE REJUNTAMENTO	M ²	180,00	61,07	78,85	14.193,65
Subtotal 6.8							27.550,28
6.9		AREA DE ESPORTE (ACESSO AO VESTIARIO)					
6.9.1	TER-ESC-050	ESCAVAÇÃO MANUAL DE TERRA (DESATERRO MANUAL)	M ³	6,95	22,46	29,00	201,55
6.9.2	TER-REG-005	REGULARIZAÇÃO E COMPACTAÇÃO DE TERRENO MANUAL, COM SOQUETE	M ²	69,50	5,39	6,96	483,69
6.9.3	URB-PAS-005	PASSEIOS DE CONCRETO E = 8 CM, FCK = 15 MPA PADRÃO PREFEITURA	M ²	69,50	44,75	57,78	4.015,79
6.9.4	SER-POR-050	PORTÃO DE FERRO PADRÃO, EM CHAPA (TIPO LAMBRI), COLOCADO COM CADEADO (1,60X2,20)X1= 3,52 M ²	M ²	3,52	251,63	324,90	1.143,66
6.9.5	PIN-ACR-025	PINTURA ACRÍLICA SOBRE PISOS CIMENTADOS	M ²	69,50	10,47	13,52	939,56
Subtotal 6.9							6.784,26
6.10		ESQUADRIA METALICA					
6.10.1	91341	PORTA DE ALUMINIO DE ABRIR TIPO VENEZIANA COM GUARNIÇÃO, FIXAÇÃO COM PARAFUSO	M ²	10,54	575,18	742,67	7.827,77
6.10.2	SER-POR-040	PORTA VENEZIANA EM CHAPA DOBRADA E METALON	M ²	5,00	280,58	362,28	1.811,42
Subtotal 6.10							9.639,19
6.11		INSTALAÇÕES ELÉTRICAS					
6.11.1	MET-CHU-025	CHUVEIRO-ELÉTRICO CROMADO 1/2"	UNI	8,00	173,61	224,17	1.793,32
6.11.2	ELE-QUA-015	QUADRO DE DISTRIBUIÇÃO PARA 24 MÓDULOS COM BARRAMENTO 100 A	UNI	1,00	277,70	358,57	358,57
6.11.3	ELE-DIS-020	DISJUNTOR BIPOLAR TERMOMAGNÉTICO 10KA, DE 25A	UNI	8,00	48,28	62,34	498,71
6.11.4	ELE-DIS-007	DISJUNTOR MONOPOLAR TERMOMAGNÉTICO 5KA, DE 16A	UNI	2,00	15,27	19,72	39,43
6.11.5	ELE-DIS-008	DISJUNTOR MONOPOLAR TERMOMAGNÉTICO 5KA, DE 20A	UNI	2,00	15,27	19,72	39,43
6.11.6	ELE-DIS-026	DISJUNTOR BIPOLAR TERMOMAGNÉTICO 10KA, DE 70A	UNI	1,00	59,61	76,97	76,97
6.11.7	ELE-CAB-005.1	CABO DE COBRE ISOLAMENTO ANTI-CHAMA, SEÇÃO 1,5 MM ² , 450/750 V - FLEXÍVEL (BRANCO)	M	120,00	3,42	4,42	529,91
6.11.8	ELE-CAB-010.5	CABO DE COBRE ISOLAMENTO ANTI-CHAMA, SEÇÃO 2,5 MM ² , 450/750 V - FLEXÍVEL (AZUL CLARO)	M	200,00	3,70	4,78	955,49
6.11.9	ELE-CAB-010.6	CABO DE COBRE ISOLAMENTO ANTI-CHAMA, SEÇÃO 2,5 MM ² , 450/750 V - FLEXÍVEL (VERDE)	M	100,00	3,70	4,78	477,74
6.11.10	ELE-CAB-010.3	CABO DE COBRE ISOLAMENTO ANTI-CHAMA, SEÇÃO 2,5 MM ² , 450/750 V - FLEXÍVEL (VERMELHO)	M	100,00	3,70	4,78	477,74
6.11.11	ELE-CAB-015.2	CABO DE COBRE ISOLAMENTO ANTI-CHAMA, SEÇÃO 4 MM ² , 450/750 V - FLEXÍVEL (PRETO)	M	200,00	4,67	6,03	1.205,98
6.11.12	ELE-CAB-015.6	CABO DE COBRE ISOLAMENTO ANTI-CHAMA, SEÇÃO 4 MM ² , 450/750 V - FLEXÍVEL (VERDE)	M	100,00	4,67	6,03	602,99



PREFEITURA MUNICIPAL DE ARAXÁ/MG
Secretaria Municipal de Administração e Recursos Humanos
Setor de Licitação - e-mail: licitacao@araxa.mg.gov.br
Rua Alexandre Gondim nº 112 - CEP 38183 -100 - Fone: 3691-7022/3691-7145

6.11.13	ELE-CAB-110.5	CABO DE COBRE ISOLAMENTO ANTI-CHAMA, SEÇÃO 25 MM ² , 0,6/1KV (1CONDUTOR) TP - FLEXÍVEL (AZUL CLARO)	M	70,00	13,94	18,00	1.259,95
6.11.14	ELE-CAB-110.2	CABO DE COBRE ISOLAMENTO ANTI-CHAMA, SEÇÃO 25 MM ² , 0,6/1KV (1CONDUTOR) TP - FLEXÍVEL (PRETO)	M	140,00	13,94	18,00	2.519,91
6.11.15	ELE-INT-125	INTERRUPTOR , TRÊS TECLAS SIMPLES 10 A - 250 V	UND	2,00	26,27	33,92	67,84
6.11.16	ELE-INT-015	INTERRUPTOR UMA TECLA SIMPLES 10 A - 250 V, COM PLACA	UND	2,00	11,23	14,50	29,00
6.11.17	ELE-TOM-015	TOMADA SIMPLES - 2P + T - 20A COM PLACA	UND	4,00	18,67	24,11	96,43
6.11.18	ELE-MAN-015	MANGUEIRA PVC FLEXÍVEL CORRUGADO D = 3/4"	M	300,00	5,66	7,31	2.192,46
6.11.19	ELE-LUM-046	LUMINÁRIA TIPO DROPS COM BASE E GLOBO LEITOSO COM PARA LÂMPADA INCANDESCENTE DE 60 W, COMPLETA	UND	19,00	46,73	60,34	1.146,42
6.11.20	ELE-PLA-065	PLACA PARA CAIXA 2" X 4", COM FURO CENTRAL	UND	8,00	2,92	3,77	30,16
6.11.21	ELE-PLA-060	PLACA PARA CAIXA 2" X 4", 3 POSTOS	UND	2,00	2,92	3,77	7,54
6.11.22	ELE-CXS-160	CAIXA DE LIGAÇÃO DE PVC PARA ELETRODUTO FLEXÍVEL , RETANGULAR, DIMENSÕES 4 X 2"	UND	16,00	5,74	7,41	118,58
6.11.23	ELE-CXS-180	CAIXA DE LIGAÇÃO DE PVC PARA ELETRODUTO FLEXÍVEL , OCTOGONAL COM ANEL DESLIZANTE, DIMENSÕES 3 X 3"	UND	19,00	8,59	11,09	210,74
6.11.24	ELE-HAS-010	HASTE DE AÇO COBREADA PARA ATERRAMENTO DIÂMETRO 3/4"X 2400 MM, CONFORME PADRÕES TELEBRÁS	UND	1,00	42,43	54,79	54,79
6.11.25	ELE-CPB-020	CONECTOR DE PRESSÃO BIMETÁLICO # 25MM	UND	5,00	2,93	3,78	18,92
6.11.26	72259	TERMINAL OU CONECTOR DE PRESSAO - PARA CABO 10MM ² - FORNECIMENTO E INS	UND	4,00	10,67	13,78	55,11
6.11.27	ELE-CAB-100.6	CABO DE COBRE ISOLAMENTO ANTI-CHAMA, SEÇÃO 10 MM ² , 0,6/1KV (1 CONDUTOR) TP - FLEXÍVEL (VERDE)	M	20,00	7,84	10,12	202,46
Subtotal 6.11							15.066,59
6.12		INSTALAÇÕES HIDROSANITÁRIAS					
6.12.1	LOU-VAS-020	VASO SANITÁRIO LOUÇA BRANCA INCLUSIVE VÁLVULA DE DESCARGA	UND	7,00	466,67	602,56	4.217,95
6.12.2	LOU-CUB-005	CUBA DE LOUÇA BRANCA DE EMBUTIR, OVAL, INCLUSIVE VÁLVULA, SIFÃO E LIGAÇÕES CROMADAS	UND	10,00	211,21	272,71	2.727,14
6.12.3	MET-TOR-035	TORNEIRA PARA LAVATÓRIO CROMADA REF. 1194	UND	10,00	104,34	134,72	1.347,24
6.12.4	LOU-TAN-020	TANQUE DE LOUÇA BRANCA COM COLUNA 22 LITROS, INCLUSIVE VÁLVULA E SIFÃO CROMADOS	UND	4,00	354,80	458,12	1.832,47
6.12.5	MET-TOR-040	TORNEIRA PARA TANQUE EM METAL, CROMADO, 1/2" - REF. 1152	UND	4,00	81,19	104,83	419,33
6.12.6	MET-CHU-010	BRAÇO PARA CHUVEIRO 536-C 1/2" X 35 CM	UND	8,00	10,73	13,85	110,84
6.12.7	ACE-BAR-005	BARRA DE APOIO EM AÇO INOX PARA P.N.E. L = 80 CM (LAVATÓRIO)	UND	2,00	101,26	130,75	261,49
6.12.8	ACE-BAR-015	BARRA DE APOIO EM AÇO INOX PARA P.N.E. L = 90 CM (VASO SANITÁRIO)	UND	4,00	166,26	214,67	858,70
6.12.9	ACE-BAR-030	BARRA DE APOIO HORIZONTAL E VERTICAL EM AÇO INOX D = 1 1/4" , L = 135 CM, PARA P.N.E. (CHUVEIRO), INCLUSIVE FIXAÇÃO	UND	2,00	266,26	343,79	687,59
6.12.10	ACE-BAN-010	BANCO ARTICULADO PARA CHUVEIRO DE P.N.E.	UND	2,00	2.853,01	3.683,81	7.367,61



PREFEITURA MUNICIPAL DE ARAXÁ/MG
Secretaria Municipal de Administração e Recursos Humanos
Setor de Licitação - e-mail: licitacao@araxa.mg.gov.br
Rua Alexandre Gondim nº 112 - CEP 38183 -100 - Fone: 3691-7022/3691-7145

6.12.11	ACE-ASS-010	ASSENTO ARTICULADO PARA P.N.E. (AS)	UND	2,00	2.876,26	3.713,83	7.427,65
6.12.12	ACE-ASS-005	ASSENTO BRANCO PARA VASO	UND	5,00	23,01	29,71	148,55
6.12.13	MET-TUB-005	TUBO DE LIGAÇÃO - ÁGUA PARA VASO 1 1/2" X 20 CM	UND	7,00	33,87	43,73	306,13
6.12.14	LOU-MIC-010	MICTÓRIO COLETIVO DE AÇO INOXIDÁVEL CHAPA 22 DESENVOLVIMENTO 1,00 M	UND	1,00	644,75	832,50	832,50
6.12.15	HID-DAG-005	CAIXA D'ÁGUA DE POLIETILENO COM TAMPA 250 L	UND	1,00	320,65	414,02	414,02
6.12.16	HID-TUB-025	TUBO PVC RÍGIDO SOLDÁVEL, ÁGUA INCLUSIVE CONEXÕES E SUPORTES, 50 MM	M	30,00	29,94	38,66	1.159,76
6.12.17	74058/002	TORNEIRA DE BOIA VAZAO TOTAL 3/4 COM BALAO PLASTICO - FORNECIMENTO E INSTALACAO	UND	1,00	57,08	73,70	73,70
6.12.18	HID-TUB-015	TUBO PVC RÍGIDO SOLDÁVEL, ÁGUA INCLUSIVE CONEXÕES E SUPORTES, 32 MM	M	60,00	20,31	26,22	1.573,46
6.12.19	HID-TUB-010	TUBO PVC RÍGIDO SOLDÁVEL, ÁGUA INCLUSIVE CONEXÕES E SUPORTES, 25 MM	M	30,00	14,90	19,24	577,17
6.12.20	HID-TUB-045	TUBO PVC ESGOTO PB, INCLUSIVE CONEXÕES E SUPORTES, 50 MM	M	36,00	28,70	37,06	1.334,07
6.12.21	HID-TUB-055	TUBO PVC ESGOTO PB, INCLUSIVE CONEXÕES E SUPORTES, 100 MM	M	54,00	38,70	49,97	2.698,35
6.12.22	ELE-CXS-100	CAIXA DE PASSAGEM EM ALVENARIA E TAMPA DE CONCRETO, FUNDO DE BRITA, TIPO 1, 50 X 50 X 60 CM, INCLUSIVE ESCAVAÇÃO, REATERRO E BOTAFORA	UND	3,00	233,58	301,60	904,80
6.12.23	HID-TUB-078	TUBO PVC ESGOTO, REFORÇADO PB, VIROLA E ANEL - INCLUSIVE CONEXÕES E SUPORTES, 40 MM	M	12,00	11,05	14,27	171,21
6.12.24	HID-REG-010	REGISTRO PRESSÃO COM CANOPLA CROMADO D = 20 MM (3/4")	UND	8,00	77,62	100,22	801,78
6.12.25	HID-REG-075	REGISTRO DE GAVETA COM CANOPLA D = 20 MM (3/4")	UND	6,00	81,29	104,96	629,77
6.12.26	HID-SIF-005	CAIXA SIFONADA EM PVC COM GRELHA QUADRADA 150 X 150 X 50 MM	UND	8,00	47,22	60,97	487,76
Subtotal 6.12							39.371,05
6.13		SERVIÇOS DIVERSOS					
6.13.1	BAN-INT-015	BANCO EM GRANITO ANDORINHA POLIDO 52 X 30 CM	M²	1,60	28,35	36,61	58,57
6.13.2	DIV-PED-025	DIVISÓRIA EM ARDÓSIA E= 3CM, INCLUSIVE PERFIS EM CHAPA	M²	57,38	198,98	256,92	14.742,24
6.13.3	PAI-GRA-005	PLANTIO DE GRAMA BATATAIS EM PLACAS, INCLUSIVE TERRA VEGETAL E CONSERVAÇÃO POR 30 DIAS	M²	502,80	13,26	17,12	8.608,60
6.13.4	BAN-GRA-005	BANCADA EM GRANITO CINZA ANDORINHA E = 3 CM, APOIADA EM CONSOLE DE METALON 20 X 30 MM	M²	3,75	326,74	421,89	1.582,08
Subtotal 6.13							24.991,48
6.14		PINTURA					
6.14.1	PIN-OLE-005	PINTURA ÓLEO/ESMALTE, 2 DEMÃOS, SEM MASSA, SOBRE ALVENARIA REBOCADA, EXCLUSIVE FUNDO SELADOR	M²	77,00	13,69	17,68	1.361,09
6.14.2	PIN-SEL-010	PREPARAÇÃO PARA PINTURA EM TETOS, PVA/ACRÍLICA COM FUNDO SELADOR	M²	77,00	4,32	5,58	429,50
6.14.3	PIN-ACR-005	PINTURA ACRÍLICA, EM PAREDES, 2 DEMÃOS SEM MASSA CORRIDA, EXCLUSIVE FUNDO SELADOR	M²	178,00	12,39	16,00	2.847,64
6.14.4	PIN-SEL-005	PREPARAÇÃO PARA PINTURA EM PAREDES, PVA/ACRÍLICA COM FUNDO SELADOR	M²	178,00	4,32	5,58	992,88
Subtotal 6.14							5.631,12



PREFEITURA MUNICIPAL DE ARAXÁ/MG
Secretaria Municipal de Administração e Recursos Humanos
Setor de Licitação - e-mail: licitacao@araxa.mg.gov.br
Rua Alexandre Gondim nº 112 - CEP 38183 -100 - Fone: 3691-7022/3691-7145

6.15		QUADRA DESCOBERTA					
6.15.1	PIS-LON-005	LONA PRETA	M ²	576,00	1,88	2,43	1.398,21
6.15.2	ARM-TEL-010	ARMADURA DE TELA DE AÇO CA-60B Q138 150X150 (21,76 KG/M ²)	KG	852,64	9,72	12,55	10.701,03
6.15.3	EST-CON-075	FORNECIMENTO E LANÇAMENTO DE CONCRETO E= 5CM	M ³	28,80	327,33	422,65	12.172,28
6.15.4	PIN-ACR-035	PINTURA ACRÍLICA PISO DA QUADRA ESPORTIVA(18X32) = 576,00 M ²	M ²	576,00	10,47	13,52	7.786,87
6.15.5	PIN-ACR-030	PINTURA ACRÍLICA DE MARCAÇÃO DA QUADRA ESPORTIVA	M	320,00	3,27	4,22	1.351,11
6.15.6	PIS-POL-010	POLIMENTO DE CONCRETO	M ²	576,00	6,58	8,50	4.893,75
Subtotal 6.15							38.303,25
SUBTOTAL 6							260.888,57
TOTAL GERAL							670.433,15



PREFEITURA MUNICIPAL DE ARAXÁ/MG
 Secretaria Municipal de Administração e Recursos Humanos
 Setor de Licitação - e-mail: licitacao@araxa.mg.gov.br
 Rua Alexandre Gondim nº 112 - CEP 38183 -100 - Fone: 3691-7022/3691-7145

ANEXO III

CRONOGRAMA FÍSICO-FINANCEIRO

<u>CRONOGRAMA FISICO-FINANCEIRO</u>									
LOCAL: Ampliação Área de Esportes Centro Social Urbana									
ITEM	SERVIÇO	FÍSICO/ FINANCEIRO	TOTAL ETAPAS	MÊS 1	MÊS 2	MÊS 3	MÊS 4	MÊS 5	MÊS 6
1	SERVIÇOS PRELIMINARES	Físico %	2,74%	80%	0,00%	0,00%	0,00%	0,00%	20,00%
		Financeiro	R\$ 18.383,90	R\$ 14.707,12	R\$ 0,00	R\$ 0,00	R\$ 0,00	R\$ 0,00	R\$ 3.676,78
2	INSTALAÇÕES E FORNECIMENTO DE MATERIAIS ESPORTIVOS	Físico %	3,50%	0,00%	0,00%	0,00%	30,00%	50,00%	20,00%
		Financeiro	R\$ 23.441,74	R\$ 0,00	R\$ 0,00	R\$ 0,00	R\$ 7.032,52	R\$ 11.720,87	R\$ 4.688,35
3	QUADRA COBERTA	Físico %	20,09%	0,00%	10,00%	15,00%	50,00%	15,00%	10,00%
		Financeiro	R\$ 134.688,76	R\$ 0,00	R\$ 13.468,88	R\$ 20.203,31	R\$ 67.344,38	R\$ 20.203,31	R\$ 13.468,88
4	CAMPO SOCIETY	Físico %	15,79%	20,00%	10,00%	30,00%	0,00%	20,00%	20,00%
		Financeiro	R\$ 105.863,52	R\$ 21.172,70	R\$ 10.586,35	R\$ 31.759,06	R\$ 0,00	R\$ 21.172,70	R\$ 21.172,70
5	DRENO DO CAMPO SOCIETY COM TUBO FURADO D=100MM	Físico %	18,97%	30,00%	20,00%	20,00%	10,00%	20,00%	0,00%
		Financeiro	R\$ 127.166,67	R\$ 38.150,00	R\$ 25.433,33	R\$ 25.433,33	R\$ 12.716,67	R\$ 25.433,33	R\$ 0,00
6	VESTIÁRIO MASCULINO E FEMINIO								
6.1	SERVIÇOS PRELIMINARES	Físico %	0,11%	100,00%	0,00%	0,00%	0,00%	0,00%	0,00%
		Financeiro	R\$ 713,34	R\$ 713,34	R\$ 0,00	R\$ 0,00	R\$ 0,00	R\$ 0,00	R\$ 0,00
6.2	MOVIMENTO DE TERRA	Físico %	0,17%	50,00%	0,00%	0,00%	0,00%	0,00%	50,00%
		Financeiro	R\$ 1.116,84	R\$ 558,42	R\$ 0,00	R\$ 0,00	R\$ 0,00	R\$ 0,00	R\$ 558,42
6.3	INFRAESTRUTURA	Físico %	1,51%	50,00%	50,00%	0,00%	0,00%	0,00%	0,00%
		Financeiro	R\$ 10.147,73	R\$ 5.073,87	R\$ 5.073,87	R\$ 0,00	R\$ 0,00	R\$ 0,00	R\$ 0,00
6.4	MESOESTRUTURA	Físico %	1,40%	0,00%	50,00%	50,00%	0,00%	0,00%	0,00%
		Financeiro	R\$ 9.388,33	R\$ 0,00	R\$ 4.694,17	R\$ 4.694,17	R\$ 0,00	R\$ 0,00	R\$ 0,00



PREFEITURA MUNICIPAL DE ARAXÁ/MG
Secretaria Municipal de Administração e Recursos Humanos
Setor de Licitação - e-mail: licitacao@araxa.mg.gov.br
Rua Alexandre Gondim nº 112 - CEP 38183 -100 - Fone: 3691-7022/3691-7145

6.5	SUPRAESTRUTURA	Físico %	2,27%	0,00%	0,00%	50,00%	50,00%	0,00%	0,00%
		Financeiro	R\$ 15.251,20	R\$ 0,00	R\$ 0,00	R\$ 7.625,60	R\$ 7.625,60	R\$ 0,00	R\$ 0,00
6.6	COBERTURA	Físico %	3,74%	0,00%	0,00%	30,00%	50,00%	20,00%	0,00%
		Financeiro	R\$ 25.104,66	R\$ 0,00	R\$ 0,00	R\$ 7.531,40	R\$ 12.552,33	R\$ 5.020,93	R\$ 0,00
6.7	PAREDES E TETOS	Físico %	4,75%	0,00%	0,00%	50,00%	30,00%	20,00%	0,00%
		Financeiro	R\$ 31.829,26	R\$ 0,00	R\$ 0,00	R\$ 15.914,63	R\$ 9.548,78	R\$ 6.365,85	R\$ 0,00
6.8	REVESTIMENTOS DE PAREDES E PISO	Físico %	4,11%	0,00%	0,00%	0,00%	50,00%	50,00%	0,00%
		Financeiro	R\$ 27.550,28	R\$ 0,00	R\$ 0,00	R\$ 0,00	R\$ 13.775,14	R\$ 13.775,14	R\$ 0,00
6.9	AREA DE ESPORTE (ACESSO AO VESTIARIO)	Físico %	1,01%	0,00%	0,00%	50,00%	30,00%	20,00%	0,00%
		Financeiro	R\$ 6.784,26	R\$ 0,00	R\$ 0,00	R\$ 3.392,13	R\$ 2.035,28	R\$ 1.356,85	R\$ 0,00
6.10	ESQUADRIA METALICA	Físico %	1,44%	0,00%	0,00%	100,00%	0,00%	0,00%	0,00%
		Financeiro	R\$ 9.639,19	R\$ 0,00	R\$ 0,00	R\$ 9.639,19	R\$ 0,00	R\$ 0,00	R\$ 0,00
6.11	INSTALAÇÕES ELÉTRICAS	Físico %	2,25%	0,00%	0,00%	0,00%	50,00%	30,00%	20,00%
		Financeiro	R\$ 15.066,59	R\$ 0,00	R\$ 0,00	R\$ 0,00	R\$ 7.533,30	R\$ 4.519,98	R\$ 3.013,32
6.12	INSTALAÇÕES HIDROSANITÁRIAS	Físico %	5,87%	0,00%	0,00%	0,00%	50,00%	30,00%	20,00%
		Financeiro	R\$ 39.371,05	R\$ 0,00	R\$ 0,00	R\$ 0,00	R\$ 19.685,53	R\$ 11.811,32	R\$ 7.874,21
6.13	SERVIÇOS DIVERSOS	Físico %	3,73%	0,00%	0,00%	0,00%	0,00%	70,00%	30,00%
		Financeiro	R\$ 24.991,48	R\$ 0,00	R\$ 0,00	R\$ 0,00	R\$ 0,00	R\$ 17.494,04	R\$ 7.497,44
6.14	PINTURA	Físico %	0,84%	0,00%	0,00%	0,00%	0,00%	50,00%	50,00%
		Financeiro	R\$ 5.631,12	R\$ 0,00	R\$ 0,00	R\$ 0,00	R\$ 0,00	R\$ 2.815,56	R\$ 2.815,56
6.15	QUADRA DESCOBERTA	Físico %	5,71%	0,00%	30,00%	20,00%	20,00%	20,00%	10,00%
		Financeiro	R\$ 38.303,25	R\$ 0,00	R\$ 11.490,98	R\$ 7.660,65	R\$ 7.660,65	R\$ 7.660,65	R\$ 3.830,33
TOTAL	TOTAL	Físico %	100,00%	11,99%	10,55%	19,97%	24,99%	22,28%	10,23%
		Financeiro	R\$ 670.433,15	R\$ 80.375,45	R\$ 70.747,57	R\$ 133.853,47	R\$ 167.510,17	R\$ 149.350,54	R\$ 68.595,99



ANEXO IV

MEMORIAL DESCRITIVO

Especificações Gerais e de Serviços

AMPLIAÇÃO DA ÁREA ESPORTIVA DO CENTRO SOCIAL URBANO - CSU

SUMÁRIO

1.SERVIÇOS PRELIMINARES

1.1 MOBILIZAÇÃO E DESMOBILIZAÇÃO

1.2 FORNECIMENTO E COLOCAÇÃO DE PLACA DE OBRA

1.3 LIMPEZA GERAL DA OBRA

1.4 ALUGUEL DE CONTEINER-BANHEIROS

2. INSTALAÇÕES E FORNECIMENTO DE MATERIAIS ESPORTIVOS

3. QUADRA COBERTA

4. CAMPO SOCIETY

5. DRENO DO CAMPO SOCIETY COM TUBO FURADO D=100MM

6. VESTIÁRIO MASCULINO E FEMINIO

6.1 SERVIÇOS PRELIMINARES

6.2 MOVIMENTAÇÃO DE TERRA

6.3 INFRAESTRUTURA

6.4 MESOESTRUTURA

6.5 SUPRAESTRUTURA

6.6 COBERTURA

6.7 PAREDES E TETOS

6.8 REVESTIMENTOS DE PAREDES E PISO

6.9 AREA DE ESPORTE (ACESSO AO VESTIARIO)

6.10 ESQUADRIAS METALICAS

6.11 INSTALAÇÕES ELÉTRICAS

6.12 INSTALAÇÕES HIDROSANITÁRIAS

6.13 SERVIÇOS DIVERSOS

6.14 PINTURA

6.15 QUADRA DESCOBERTA



1.SERVIÇOS PRELIMINARES

1.1 MOBILIZAÇÃO E DESMOBILIZAÇÃO

A mobilização consiste no conjunto de providências a serem adotadas visando o início dos serviços contratados. Incluem-se neste serviço a localização, o preparo e a disponibilização, no local de trabalho, de todos os equipamentos, mão-de-obra, materiais e instalações necessários à execução dos serviços contratados. A desmobilização consiste na desmontagem e retirada de todas as estruturas, construções e equipamentos do canteiro de obras. Está incluída neste item a desmobilização do pessoal.

1.2 FORNECIMENTO E COLOCAÇÃO DE PLACA DE OBRA

É de responsabilidade da Contratada, a execução da sinalização da área a ser trabalhada, atendendo às determinações dos órgãos fiscalizadores e às prescrições da NR 18. A Contratada fornecerá e instalará 01 (uma) placa de obra, de acordo com as normas e legislações pertinentes.

A placa indicativa da obra deverá ser executada respeitando rigorosamente às referências cromáticas, as dimensões e os tipos de letras e logotipos do modelo apresentado pelo IPUCON conforme manual de placa de obra.

Deverão constar os seguintes dados: nome da CONTRATADA, de acordo com o seu registro no Conselho Profissional; nome do Autor e Coautores do projeto ou projetos, de acordo com o seu registro no Conselho Profissional; nome dos Responsáveis Técnicos pela execução da obra, instalações e serviços, de acordo com o seu registro no Conselho Profissional; atividades específicas pelas quais os profissionais são responsáveis; Título, número da Carteira Profissional e região do registro dos profissionais.

1.3 LIMPEZA GERAL DA OBRA

No decorrer da execução dos serviços, o local deverá ser mantido limpo, sem quaisquer entulhos ou detritos, de forma a que os ambientes possam ser utilizados de imediato. Da mesma maneira, a obra deverá ser entregue totalmente limpa, no final dos trabalhos.

Os serviços de limpeza geral deverão ser executados da seguinte forma:

Será removido todo o entulho do terreno, sendo cuidadosamente limpos e varridos os acessos;

Será desmobilizado o canteiro de obras, sendo cuidadosamente limpa e recomposta toda a área, para a sua imediata utilização;

1.4 ALUGUEL DE CONTEINER-BANHEIROS

Deverão ser alugados contêineres para que sejam usados pelos profissionais da obra.

2. INSTALAÇÕES E FORNECIMENTO DE MATERIAIS ESPORTIVOS

Os materiais esportivos deveram ser fornecidos e devidamente instalados conforme descrito na planilha orçamentária, estando de acordo com as exigências do profissional designado para a fiscalização da obra.



3. QUADRA COBERTA

A quadra coberta deverá ser executada conforme o projeto e os materiais e serviços descritos no item 3 da planilha orçamentária observado-se as normas de segurança do trabalho e as exigências do profissional designado para a fiscalização da obra.

4. CAMPO SOCIETY

A execução do campo society deve estar dentro das normas técnicas e deve ser executado conforme as especificações de materiais e serviços descritos na planilha orçamentária (item 4), com o acompanhamento do profissional designado para a fiscalização.

5. DRENO DO CAMPO SOCIETY COM TUBO FURADO D=100MM

No campo society deveser executado um dreno com diâmetro de 100mm, para a devida drenagem de águas pluviais, conforme materiais e serviços descritos no item 5 da planilha orçamentária.

6. VESTIÁRIO MASCULINO E FEMINIO

6.1 SERVIÇOS PRELIMINARES

O local da construção dos vestiários deverá ser devidamente demarcada com a execução de gabaritos.

6.2 MOVIMENTO DE TERRA

Deverá ser providenciada a regularização do terreno em atendimentos aos níveis determinados em projeto. Escavação manual de valas, material 1 categoria até 150cm. As escavações serão executadas até atingirem as profundidades indicadas em projetos ou, a critério da fiscalização, as necessárias para a obtenção de condições compatíveis com o tipo de solução adotada pelo projeto. Será feito o acerto de fundo de vala sobre condições ótimas de umidade para se conseguir uma boa compactação com utilização de equipamento adequados.

6.3 INFRAESTRUTURA

A infraestrutura deverá contar com fornecimento e lançamento de concreto estrutural FCK=20MPA, a execução deverá ser feita com materiais e serviços descritos no item 6.3 da planilha orçamentária, de acordo com o projeto.

6.4 MESOESTRUTURA

Deverá ser executada em concreto usinado FCK=20MPA, com armações em aço CA- 50/60 com formas de pinho com utilização máxima de três vezes, com materiais e serviços descritos no item 6.4 da planilha orçamentária e conforme as especificações do projeto.

6.5 SUPRAESTRUTURA

A superestrutura deverá ser executada conforme projeto, observando-se os materiais e serviços descritos no item 6.5 da planilha orçamentária.



6.6 COBERTURA

Deverá ser executado engradamento para receber as telhas de fibrocimento onduladas E=5mm, com materiais e serviços descritos no item 6.6 da planilha orçamentária e de acordo com o projeto.

6.7 PAREDES E TETOS

Deverá ser utilizada alvenaria de tijolo cerâmico furado E=20cm e 15cm, a revestir conforme os materiais e serviços descritos no item 6.7 da planilha orçamentária.

6.8 REVESTIMENTOS DE PAREDES E PISO

O revestimento das paredes e piso deverá ser executado conforme materiais e serviços descritos no item 6.8 da planilha orçamentária, de acordo com as especificações do profissional designado para o acompanhamento da obra e o projeto.

6.9 AREA DE ESPORTE (ACESSO AO VESTIARIOS)

A área de esporte que dará acesso para os vestiários deverá ser executada conforme o projeto e de acordo com as especificações de materiais e serviços descritos no item 6.9 da planilha orçamentária.

6.10 ESQUADRIAS METALICAS

Serão usadas portas de alumínio de abrir tipo veneziana com guarnição, fixação com parafusos e portas veneziana em chapa dobrada e metalon, conforme item 6.10 da planilha orçamentária.

6.11 INSTALAÇÕES ELÉTRICAS

As instalações elétricas deverão ser executadas utilizando materiais e serviços descritos no item 6.11 da planilha orçamentária com a concordância como projeto.

6.12 INSTALAÇÕES HIDROSANITÁRIAS

As instalações hidrosanitárias deverão ser executadas conforme os materiais e serviços descritos no item 6.12 da planilha orçamentária, estando de acordo com o projeto.

6.13 SERVIÇOS DIVERSOS

Deverá ser colocado bancos em granito andorinha polido 52 x 30 cm, divisórias em ardósia E= 3cm, inclusive perfis em chapa e bancadas em granito cinza andorinha E = 3 cm, apoiada em console de metalon 20 x 30 mm.

Deverá ser realizado plantio de grama batatais em placas, inclusive terra vegetal com conservação por 30 dias. Conforme projeto e planilha orçamentária item 6.13.

6.14 PINTURA

As paredes e tetos deverão ser preparadas com fundo selador e pintadas com tintas especificadas no item 6.14 da planilha orçamentária.



6.15 QUADRA DESCOBERTA

A quadra descoberta deverá ser feita conforme projeto com os materiais e serviços descritos no item 6.15 da planilha orçamentária, de acordo com o projeto.



ANEXO V

MODELO TERMO DE CREDENCIAMENTO

A

PREFEITURA MUNICIPAL DE ARAXÁ - MG

PROCESSO LICITATÓRIO Nº 110/2016

Modalidade Tomada de Preços nº 02.008/2016

Credencio o(a) Senhor(a) _____,
(nacionalidade, estado civil, profissão), portador do Registro de Identidade nº _____,
expedido pela _____, devidamente inscrito no Cadastro de Pessoas Físicas (CPF), sob o nº
_____, residente na rua _____, nº
_____, cidade de _____ a participar da Licitação instaurada pelo Município de Araxá-MG,
na modalidade Tomada de Preços 02.008/2016, na qualidade de REPRESENTANTE LEGAL,
outorgando-lhe plenos poderes para pronunciar-se em nome da empresa
_____, CNPJ/MF nº _____, bem
como praticar os atos necessários para representar a empresa, usando dos recursos legais e
acompanhando-os, conferindo-lhes, ainda, poderes especiais para assinar ata, desistir de recursos,
interpô-los e demais condições necessária ao fiel cumprimento deste termo.

_____, em ____ de _____ de 2016.

Nome do dirigente da empresa
Assinatura do dirigente da empresa
(firma reconhecida)

CARIMBO DA EMPRESA



ANEXO VI

MODELO DE PROPOSTA DE PREÇOS

A

Prefeitura Municipal de Araxá - MG

Comissão Permanente de Licitação

Processo Licitatório nº 110/2016

Modalidade Tomada de Preços nº 02.008/2016

Apresentamos nossa proposta para a execução plena do objeto do referido Processo licitatório, pelos preços unitário e global nela definidos, que preveem todos os encargos a eles inerentes, tais como os tributários, trabalhistas, previdenciários, securitários e operacionais, e atende a todas as condições exigidas pelo Edital e por seus respectivos anexos.

Declaramos que estamos de pleno acordo com todas as condições estabelecidas no Edital e nos seus respectivos anexos, estando plenamente cientes das obrigações e responsabilidades nele estabelecidas.

Depois de homologado o resultado, nos comprometemos a assinar o **CONTRATO PARA EXECUÇÃO DOS SERVIÇOS**, no prazo determinado no documento de convocação.

O prazo de validade desta proposta é de 60 (sessenta) dias corridos, contados da data da abertura da licitação.

Propomo-nos a cumprir o prazo de entrega e aceitamos as condições de pagamento conforme determina o Edital.

ITEM	CÓDIGO	DESCRIÇÃO	UN	QTDE	PREÇO UNIT.	PREÇO UNIT. C/ BDI	TOTAL

O Valor global da proposta é de R\$ _____ (_____)

_____, _____ de _____ de 2016.

Nome e assinatura do representante legal da Empresa.



ANEXO VII

MODELO DE DECLARAÇÃO GERAL

A Prefeitura Municipal de Araxá - MG
Comissão Permanente de Licitação
PROCESSO LICITATÓRIO Nº 110/2016
Modalidade Tomada de Preços nº 02.008/2016

A Empresa _____, com sede na Rua/Av. _____ nº _____, Bairro _____ na cidade de _____ Estado de _____, inscrita no CNPJ sob o nº _____, neste ato representada pelo seu Sócio gerente/Administrador o Sr. _____, inscrito no CPF nº _____ e RG nº _____ SSP/_____, que subscreve a presente, **DECLARA, POR ESTE E NA MELHOR FORMA DE DIREITO, QUE:**

1 - CONHECE E CONCORDA com os termos do Edital TOMADA DE PREÇOS nº 02.008/2016, e dos respectivos anexos. **DECLARA** que, estão incluídos na proposta todos os custos diretos e indiretos. **DECLARA** ainda, que acatará integralmente quaisquer decisões que venham a ser tomadas pela Comissão Permanente de Licitações ou pela Prefeitura, quanto a habilitação, classificação e adjudicação, ressalvados os direitos legais de recursos permitidos à licitante.

2 - NÃO EXISTE NENHUM IMPEDIMENTO SUPERVENIENTE no que diz respeito a habilitação/ participação para a presente licitação, por não ter ou estar sofrendo nenhuma penalidade no âmbito da Administração Federal, Estadual ou Municipal, centralizada e autárquica, não se encontrando em concordata ou estado falimentar, arcando civil e criminalmente pela presente afirmação.

3 - NÃO FOI DECLARADA INIDÔNEA NEM SUSPENSA do direito de licitar ou contratar com a Administração Pública, nos termos do inciso IV do artigo 87 da Lei 8.666, de 21 de junho de 1993 e suas alterações, bem como comunicarei qualquer fato ou evento superveniente à entrega dos documentos para cadastramento, que venha alterar a atual situação quanto à capacidade jurídica, técnica, regularidade fiscal e econômico-financeira.

4 - Que por este e na melhor forma de direito, que **ASSUMIMOS O COMPROMISSO** de executar o objeto do referido Processo licitatório, de acordo com as especificações contidas no Edital, assim como atendendo as Normas Técnicas e Legislações vigentes cabíveis.

5 - QUE ASSUMIMOS O COMPROMISSO de manter os preços conforme condição expressa em nossa Proposta de preços, incluindo nestes preços todos os custos diretos, indiretos e benefícios necessários à perfeita execução do objeto da Licitação em questão, tais como: mão de obra, seguros, encargos trabalhistas e previdenciários, lucros, depreciações e quaisquer outras despesas acessórias e necessárias não especificadas no Edital, relativas ao objeto desta licitação.

6 - Por este e na melhor forma de direito, que **NÃO POSSUÍMOS NENHUM TIPO DE IMPEDIMENTO PARA CELEBRAR CONTRATO COM O MUNICÍPIO DE ARAXÁ-MG**, ou com qualquer entidade da administração pública, ficando em caso positivo, ressalvado à Comissão Permanente de Licitações, o direito de analisar os fatos para eventual impugnação, observados os termos do Edital TOMADA DE PREÇOS nº. 02.008/2016 e dos respectivos documentos e anexos da licitação.

7 - Por fim, **DECLARAMOS** para fins do disposto no inciso V do artigo 27 da Lei nº 8.666, de 21 de junho de 1993 em cumprimento do disposto no [inciso XXXIII do art. 7º da Constituição Federal](#). [\(Incluído pela Lei nº 9.854, de 1999\)](#) que **NÃO EMPREGAMOS MENOR** de 18 (dezoito) anos em trabalho noturno, perigoso ou insalubre e não empregamos menor de 16 anos.

_____, _____ de _____ de 2016.

Nome
REPRESENTANTE LEGAL DA EMPRESA
Carimbo de CNPJ



ANEXO VIII

ATESTADO DE VISITA TÉCNICA DE OBRA

Prefeitura Municipal de Araxá - MG
Comissão Permanente de Licitação
PROCESSO LICITATÓRIO Nº 110/2016
Modalidade Tomada de Preços nº 02.008/2016

Declaramos para fins de direito que a Empresa _____, inscrita no CNPJ nº _____, com Rua/Av. _____ nº _____, Bairro _____ - _____ - _____, através de seu representante técnico o Engº. _____, **CREA/CAU nº _____**, esteve no local de execução da obra destinado a **contratação de empresa especializada em engenharia civil, incluindo fornecimento de material e mão de obra, para ampliação da área esportiva do CSU (Centro Social Urbano) localizado na Rua Pernambuco, nº 1155, São Domingos, conforme especificações, projetos e cronogramas descritos nos Anexos deste Edital**, visitando e tomando conhecimento de todas as informações e das condições locais para cumprimento das obrigações do objeto da referida Tomada de Preços. A visita realizada e os elementos necessários á elaboração da proposta, bem como, o desenvolvimento dos serviços a serem realizados, de modo a não incorrer em omissões que jamais poderão ser alegadas pela empresa em favor de eventuais pretensões de acréscimos de serviços. Não serão aceitas reclamações posteriores sob alegação de aumento de serviços ou materiais não relacionados no projeto básico.

Araxá/MG, ____ de _____ de 2016.

Vicente Martins de Oliveira Júnior
Engenheiro Civil CREA-MG 21.748/D
Assessor Executivo
Secretaria Municipal de Obras Públicas e Mobilidade Urbana



ANEXO IX

MODELO DE CARTA IDENTIFICAÇÃO DO RESPONSÁVEL PELA ASSINATURA DO CONTRATO
PESSOA JURÍDICA/CONTA CORRENTE

Prefeitura Municipal de Araxá - MG
Comissão Permanente de Licitação
PROCESSO LICITATÓRIO Nº 110/2016
Modalidade Tomada de Preços nº 02.008/2016

Identificação do responsável pela assinatura do contrato, se necessário, caso vencedora.

Razão Social:			
CNPJ:			
Nome do representante:			
Cargo na Empresa:			
CPF:	RG:	Órgão Expedidor:	
Nacionalidade:			
Estado civil:			
Profissão:			
Endereço residencial:			
Bairro:			
Cidade:			
CEP:			
E-mail:			
Telefone comercial:	Celular:		
Dados bancários da empresa para recebimento de pagamentos:			
Banco:			
Agência:			
Conta corrente:			

Local e Data

Representante Legal ou Procurador do Licitante
(nome e assinatura)



ANEXO X

MODELO DE DECLARAÇÃO
ENQUADRAMENTO COMO MICRO-EMPRESA OU EMPRESA DE PEQUENO PORTE

[nome da empresa], endereço completo, inscrita no CNPJ sob o n.º [xxxx], neste ato representada pelo [cargo] [nome do representante legal], portador da Carteira de Identidade nº [xxxx], inscrito no CPF sob o nº [xxxx], para fins do disposto no Edital **Tomada de Preços nº 02.008/2016, D E C L A R A**, sob as penas da lei, que cumpre os requisitos legais para a qualificação como microempresa ou empresa de pequeno porte estabelecidos pela Lei Complementar nº 123, de 14 de dezembro de 2006, em especial quanto ao seu art. 3º, estando apta a usufruir o tratamento favorecido estabelecido nessa Lei Complementar.

Declaro, ainda, que a empresa está excluída das vedações constantes do parágrafo 4º do artigo 3º da Lei Complementar nº 123, de 14 de dezembro de 2006, e que se compromete a promover a regularização de eventuais defeitos ou restrições existentes na documentação exigida para efeito de regularidade fiscal, caso seja declarada vencedora do certame.

Declaro, mais, sob as penalidades desta lei, ser:

() **MICROEMPRESA** - Receita bruta anual igual ou inferior a R\$ 360.000,00 e estando apta a fruir os benefícios e vantagens legalmente instituídas por não se enquadrar em nenhuma das vedações legais.

() **EMPRESA DE PEQUENO PORTE** - Receita bruta anual superior a R\$ 360.000,00 e igual ou inferior a R\$ 3.600.000,00, estando apta a fruir os benefícios e vantagens legalmente instituídas por não se enquadrar em nenhuma das vedações legais.

[local], ____ de _____ de 2016.

Representante Legal ou Procurador do Licitante
(nome e assinatura)
(firma reconhecida)

Contador da Licitante e nº do CRC
(nome e assinatura)
(firma reconhecida)



ANEXO XI
MODELO DO TERMO DE DESISTÊNCIA DE RECURSO

TERMO DE RENÚNCIA - (FACULTATIVO)

(modelo - Lei Federal nº 8666/93, art. 43, III)

À

PREFEITURA MUNICIPAL DE ARAXÁ-MG

A/C COMISSÃO PERMANENTE DE LICITAÇÃO

NESTA

A Empresa _____, inscrita no CNPJ nº _____ participante da TOMADA DE PREÇOS nº 02.008/2016 (Processo nº 110/2016), por intermédio de seu representante legal infra-assinado, impossibilitado de comparecer à sessão pública prevista para abertura dos envelopes documentação e proposta do referido certame, D E C L A R A, em atendimento o art. 43, III da Lei 8.666/93, que não pretende recorrer das decisões tomadas pela Comissão Permanente de Licitação, no julgamento dos documentos de habilitação, RENUNCIANDO, assim, expressamente, ao direito de recurso e ao prazo respectivo, e concordando, em consequência, com o curso do procedimento licitatório, passando-se à abertura dos envelopes de proposta das licitantes habilitadas.

_____, ____ de _____ de 2016.

Nome
REPRESENTANTE LEGAL DA EMPRESA



ANEXO XII

MINUTA DE CONTRATO

CONTRATO DE PRESTAÇÃO DE SERVIÇOS DE ENGENHARIA QUE ENTRE SI CELEBRAM O MUNICÍPIO DE ARAXÁ-MG E A EMPRESA _____.

Ref. Processo Licitatório nº 110/2016
Modalidade Tomada de Preços nº 02.008/2016
Contrato nº _____/2016

Pelo presente instrumento o **MUNICÍPIO DE ARAXÁ - MG**, inscrito no CNPJ sob nº 18.140.756/0001-00, com sede na Rua Presidente Olegário Maciel, nº 306, CEP: 38.183-186, Centro, a seguir denominado **CONTRATANTE**, neste ato representado por seu Prefeito Municipal, o Dr. **ARACELY DE PAULA**, brasileiro, agente político, inscrito no CPF 004.554.826-91, residente e domiciliado na Rua Padre Alaor, 120, Apto. 701, CEP. 38.184-018, Centro, Araxá-MG, e a empresa _____, pessoa jurídica de direito privado, inscrita no CNPJ nº _____ e Insc. Estadual nº _____, com sede na Rua/Avenida _____ nº _____, Bairro _____, _____, a seguir denominada **CONTRATADA**, neste ato representada por _____ (qualificação do representante), portador do CPF nº _____, residente e domiciliado a Rua/Avenida _____ nº _____, Bairro _____, _____, resolvem firmar o presente Contrato de Prestação de Serviços de Engenharia conforme previsto no objeto abaixo, em conformidade com o Processo Licitatório nº 110/2016 na modalidade Tomada de Preços nº 02.008/2016, sob a regência da Lei Federal nº 8.666/93, Lei Federal nº 8.883/94, cada qual naquilo que couber, e mediante as seguintes cláusulas e condições:

CLÁUSULA PRIMEIRA - DO OBJETO

1.1 - Constitui objeto do presente instrumento a contratação de empresa especializada em engenharia civil, incluindo fornecimento de material e mão de obra, para ampliação da área esportiva do CSU (Centro Social Urbano) localizado na Rua Pernambuco, nº 1155, São Domingos, conforme especificações, projetos e cronogramas descritos nos Anexos do Edital Tomada de Preços nº 02.008/2016.

1.2 - Os serviços, objeto deste contrato, serão executados em obediência ao Edital Tomada de Preços nº 02.008/2016 e seus anexos que passam a fazer parte integrante deste contrato, como se nele transcritos estivessem.

1.3 - Os serviços serão contratados na forma de execução indireta, em regime de **empreitada por preço unitário**, na forma deste contrato, obedecendo integralmente, às especificações fornecidas pelo **CONTRATANTE** integrantes da proposta da **CONTRATADA**.

CLÁUSULA SEGUNDA - DA VIGÊNCIA E EXECUÇÃO DO CONTRATO

2.1 - O presente contrato terá vigência a partir da data de sua assinatura vigorando por 10(dez) meses, ou seja, até _____, com eficácia legal a partir da publicação de seu extrato.



2.2 - O prazo para execução da obra será de 6(seis) meses, a partir da assinatura deste contrato, conforme previsto no cronograma físico financeiro.

CLÁUSULA TERCEIRA - DA PRORROGAÇÃO

3.1 - O prazo de vigência do presente contrato poderá ser prorrogado, se isto interessar as partes, desde que devidamente justificado nos termos do art. 57, da Lei 8.666/93 e alterações.

CLÁUSULA QUARTA - DO PREÇO E PAGAMENTO

4.1 - O preço global pela execução dos serviços objeto do presente contrato fica estimado em **R\$** (.....).

4.2 - Os pagamentos serão efetuados da seguinte forma:

4.2.1 - A **CONTRATADA** obterá pagamentos somente referentes aos serviços efetivamente executados, conforme medições efetuadas pela fiscalização do **CONTRATANTE**.

4.2.1.1 - A primeira medição só será paga após a apresentação obrigatória do:

- a) Relatório fotográfico (impresso e gravados em um CD);
- b) ART autêntica, quitada e registrada no CREA ou RRT autêntico, quitado e registrado no CAU;
- c) Diário de obras com as ocorrências diárias;
- d) Apresentação GFIP (Guia de recolhimento do FGTS e informações a Previdência Social).

4.2.1.2 - Nas medições mensais, até o término comprovado da obra, o pagamento só será efetuado após a apresentação obrigatória de:

- a) Diário de obras com as ocorrências mensais;
- b) Relatório fotográfico (impresso e gravados em um CD);
- c) Apresentação GFIP (Guia de recolhimento do FGTS e informações a Previdência Social);
- d) Apresentação GPS (Guia de Previdência Social).

4.2.1.2.1 - A última medição só será paga mediante a apresentação de Prova de regularidade para com a Seguridade Social (INSS) e a relativa ao Fundo de Garantia por Tempo de Serviço (FGTS), bem como laudo de recebimento provisório das obras emitidas pela fiscalização/supervisão do **CONTRATANTE**.

4.3 - O pagamento será efetuado em até 30 (trinta) dias úteis após a emissão da nota fiscal.

4.4 - As medições devem observar os preços unitários constantes da Proposta vencedora, levando-se em conta o avanço físico real dos serviços que, apresentado pela **CONTRATADA**, houver sido aprovado pelo **CONTRATANTE**.

4.5 - Somente após o cumprimento de todas as exigências acima será contado o prazo para a liberação do pagamento.

4.6 - Em caso de irregularidade na emissão dos documentos fiscais, o prazo de pagamento será contado a partir de sua reapresentação, desde que devidamente regularizados.

4.7 - O **CONTRATANTE** poderá reter o pagamento das faturas nos seguintes casos:

I - imperfeição dos serviços executados;

II - obrigação da **CONTRATADA** com terceiros que, eventualmente, possa prejudicar o **CONTRATANTE**;

III - débito da **CONTRATADA** para com o **CONTRATANTE** quer provenha da execução do contrato, quer resulte de outras obrigações, conforme art. 55 da Lei 8.666/93;

IV - não cumprimento das obrigações contratuais, hipótese em que o pagamento ficará retido até que a **CONTRATADA** atenda a cláusula infringida.



4.8 - Nenhum pagamento isentará a **CONTRATADA** das responsabilidades e obrigações, nem implicará aceitação definitiva das obras e serviços executados.

4.9 - Inclui-se no preço ajustado no contrato todas as despesas verificadas para a execução das obras, serviços, instalações e fornecimentos contratados, inclusive mão de obra comum, técnica, especializada, e de supervisão; transporte de peças e empregados; utilização de ferramentas e de instrumentos especiais necessários à correta execução das obras, serviços, instalações e fornecimentos; obrigações tributárias, trabalhistas, prêmio de seguro, acidentes do trabalho, parafiscais, infortunistas, providenciárias, fiscais, etc.

4.10 - Todas as notas fiscais deverão constar o número do processo licitatório, sob pena de devolução pelo **CONTRATANTE**.

4.11 - A Cada NF/Fatura apresentada será descontado, pelo **CONTRATANTE**, o percentual de 11% (onze por cento), referente a seguridade social, correspondente ao valor da mão de obra utilizada para realização dos serviços

CLÁUSULA QUINTA - DO EQUILÍBRIO ECONÔMICO FINANCEIRO

5.1 - Na hipótese de fatos imprevisíveis, ou previsíveis, porém, de consequências incalculáveis, retardadores ou impeditivos da execução do ajustado, ou ainda, em caso de força maior, caso fortuito ou “fato do príncipe”, configurando álea econômica extraordinária e extracontratual, este contrato poderá ser alterado, para restabelecer a relação que as partes pactuaram inicialmente entre os encargos do contrato e a retribuição da Administração para a justa remuneração do fornecimento, objetivando a manutenção do equilíbrio econômico - financeiro inicial do contrato.

CLÁUSULA SEXTA - DA FISCALIZAÇÃO

6.1 - Será competente para acompanhar, fiscalizar, conferir e autorizar o objeto deste contrato a Secretaria Municipal de Obras Públicas e Mobilidade Urbana da Prefeitura ou Comissão especialmente designada, observados os art. 67 a 70 da Lei Federal n.º 8.666/93.

6.2 - A **CONTRATADA** é obrigada a assegurar e facilitar o acompanhamento e a fiscalização dos serviços, bem como o acesso às fontes de informações que forem julgadas necessárias.

6.3 - O **CONTRATANTE** reserva-se o direito de não receber os serviços em desacordo com o previsto neste instrumento, podendo rescindi-lo e aplicar o disposto no art. 24, inciso XI, da Lei Federal nº 8.666/93.

6.4 - O responsável pelo acompanhamento e fiscalização dos serviços será o Sr. Vicente Martins de Oliveira Junior, CPF: 258.528.926-53 e CREA: MG - 21748/D, ou em sua falta outro que o Município de Araxá indicar.

6.5 - As decisões, comunicações, ordens ou solicitações deverão se revestir, obrigatoriamente, da forma escrita e obedecer às normas emanadas pelo **CONTRATANTE**.

CLÁUSULA SÉTIMA - DO RECEBIMENTO DAS OBRAS E SERVIÇOS

7.1 - As obras e serviços serão recebidos:

I - provisoriamente, através de vistoria executada pelo responsável por seu acompanhamento e/ou fiscalização, mediante termo circunstanciado assinado pelas partes, em até 15 (quinze) dias da comunicação escrita da **CONTRATADA** e desde que considerados pelo **CONTRATANTE** em condições de funcionamento;



II - definitivamente, através de vistoria executada por profissional habilitado ou pela Secretaria Municipal de Obras Públicas e Mobilidade Urbana designada pela autoridade competente, mediante termo circunstanciado assinado pelas partes, após decorridos, no máximo, 90 (noventa) dias do recebimento provisório, e atendidas todas as exigências contratuais.

7.2 - A **CONTRATANTE** não aceitará ou receberá qualquer serviço com atraso, defeitos ou imperfeições, em desacordo com as especificações e condições constantes deste edital e seus anexos ou em desconformidade com as normas legais ou técnicas pertinentes ao objeto, cabendo à Contratada efetuar os reparos necessários em prazo a ser determinado, sem direito a indenização, sob pena de aplicação de sanções previstas e/ou rescisão contratual.

7.3 - Ao considerar concluídos os serviços a **CONTRATADA** solicitará a Secretaria Municipal de Obras Pública e Mobilidade Urbana, em até 15 (quinze) dias, que proceda a vistoria para fins de recebimento provisório dos serviços. O recebimento dar-se-á pelo **CONTRATANTE**, através de vistoria conjunta realizada pelo engenheiro civil da empresa e pela fiscalização da Secretaria Municipal de Obras Públicas e Mobilidade Urbana.

7.3.1. No Termo de Recebimento Provisório serão registradas eventuais pendências constatadas na vistoria realizada em conjunto pelas partes contratantes, desde que aquelas não impeçam as sua utilização imediata.

7.3.2. Caso as eventuais pendências impeçam a utilização imediata e plena dos serviços executados, o Termo de Recebimento Provisório só será firmado após a solução completa e definitiva dos problemas, dentro do prazo estabelecido pela fiscalização do **CONTRATANTE**.

7.3.3. Decorrido o prazo de 90(noventa) dias após a assinatura do Termo de Recebimento Provisório, desde que não haja qualquer defeito falha ou imperfeição nos serviços executados, será firmado o Termo de Recebimento Definitivo dos serviços.

7.4 – O **CONTRATANTE** reserva-se o direito de não receber os serviços em desacordo com o previsto no Edital Tomada de Preços nº 02.008/2016, podendo cancelar este contrato e aplicar o disposto no art. 24, inciso XI, da Lei Federal nº 8.666/93.

7.5 - O responsável pelo recebimento dos serviços será o Sr. Vicente Martins de Oliveira Junior, CPF nº 258.528.926-53, Engenheiro Civil, ou em sua falta outro que o Município de Araxá indicar.

CLÁUSULA OITAVA - VINCULAÇÃO

8.1 - Para todos os efeitos legais, fazem parte integrante do presente contrato o Edital TOMADA DE PREÇOS nº 02.008/2016 e a proposta da **CONTRATADA**.

CLÁUSULA NONA - DAS OBRIGAÇÕES

9.1 - Do CONTRATANTE:

9.1.1 - Efetuar os pagamentos devidos à **CONTRATADA**, na forma estabelecida no contrato.

9.1.2 - Supervisionar a execução dos serviços, com preposto idôneo e habilitado, efetuando inclusive medições para efeito de pagamentos.

9.1.3 - Emitir ordem de serviços de início de execução do presente contrato.

9.1.4 - Fornecer todos os documentos e informações necessárias ao desenvolvimento da obra.

9.1.5 - Garantir à **CONTRATADA** acesso à documentação técnica necessária (plantas de cadastro, etc.).



9.1.6 - Notificar a **CONTRATADA** por meio do gestor/fiscal, sobre qualquer irregularidade encontrada na execução dos serviços, inclusive acerca de possível aplicação de multa por descumprimento contratual, fixando-lhes, nos termos da lei, prazo para apresentação de defesa.

9.1.7 - Rejeitar todo e qualquer material de má qualidade e em desconformidade com as especificações deste Termo.

9.1.8 - Efetuar o recebimento provisório e definitivo do objeto, por meio da Secretaria Municipal de Obras Públicas e Mobilidade Urbana.

9.2 - Da **CONTRATADA**:

9.2.1 - Manter, durante a execução dos serviços, em compatibilidade com as obrigações por ela assumidas, todas as condições de habilitação e qualificação exigidas na licitação.

9.2.2 - Designar um preposto, idôneo e habilitado, com poderes para representá-la, receber notificações da fiscalização da PMA e para tomar deliberações sobre todos os assuntos, para o bom e fiel cumprimento do contrato, sendo formal e previamente indicado à Administração.

9.2.3 - Cumprir todas as normas de segurança do trabalho, fornecer, inclusive, os respectivos equipamentos de proteção aos seus empregados.

9.2.4 - Fornecer toda a mão de obra, materiais, ferramentas e equipamentos necessários ao pleno desenvolvimento dos serviços contratados.

9.2.5 - Fornecer pessoal devidamente habilitado e qualificado para prestação dos serviços contratados.

9.2.6 - Arcar com o pagamento de todos os encargos trabalhistas, sociais, previdenciários e outros advindos do contrato.

9.2.7 - Responder por quaisquer danos que venham a ser causado ao **CONTRATANTE** ou a terceiros, por seus empregados ou prepostos, no exercício de suas tarefas.

9.2.8 - Registrar o Contrato no CREA ou no CAU, enviando para a Prefeitura Municipal de Araxá, uma cópia registrada.

9.2.9 - Deverá o Responsável Técnico da **CONTRATADA**, acompanhar todas as etapas dos serviços.

9.2.10 - Responsabilizar-se integralmente para com a execução do objeto contratado, sendo que a presença da fiscalização da PMA, não diminui ou exclui esta responsabilidade.

9.2.11 - Cumprir corretamente as instruções do **CONTRATANTE** em relação ao local onde deverá ser executado os serviços, devendo executá-los no prazo máximo pré-estabelecido.

9.2.12 - Assumir, por sua exclusiva responsabilidade, as despesas com assistência médica e hospitalar de pessoal alocado aos serviços em condições normais ou em regime de horário extraordinário.

9.2.13 - Segurar, obedecendo a disposições trabalhistas e previdenciárias específicas, todo o pessoal aplicado ao objeto Contratado, contra riscos de acidente do trabalho.

9.2.14 - Prover os empregados de identificação, zelando para que os mesmos trabalhem de forma zelosa e ordeira.



9.2.15 - Contratar e dispensar, às suas expensas e sob sua exclusiva responsabilidade, todo o pessoal necessário à prestação dos serviços contratados, bem como, o pagamento dos encargos trabalhistas e sociais devidos, nos prazos da lei.

9.2.16 - Apresentar ao **CONTRATANTE**, duas vias quitadas da guia de recolhimento junto ao CREA ou no CAU dos serviços em epígrafe.

9.2.17 - Manter no canteiro de obra o Diário de Obras atualizado diariamente.

9.2.18 - Fornecer mão de obra, equipamentos e utensílios necessários à execução dos serviços contratados. Todos os equipamentos e utensílios a serem utilizados na prestação dos serviços, deverão ser registrados por ocasião da entrada no local de trabalho e não poderão ser retirados sem apresentação de uma ordem escrita de saída, não se responsabilizando o **CONTRATANTE**, pelo extravio dos mesmos. As despesas com transporte dos equipamentos e utensílios correrão por conta da **CONTRATADA**, bem como o seguro contra roubo e incêndio.

9.2.19 - Responsabilizar-se pela supervisão, coordenação e execução dos serviços contratados, devendo comandá-los por seus prepostos, obrigando-se a observar todos os requisitos recomendados pelas normas brasileiras pertinentes, podendo o **CONTRATANTE**, a seu exclusivo critério, pedir a substituição quando assim o desejar, sem qualquer ônus para a mesma, ficando ainda, facultado a esta, através dos seus representantes, a verificação dos serviços executados ou em execução, sem que, razão disso cesse ou fique diminuída a responsabilidade da **CONTRATADA** pela perfeição e segurança dos serviços executados.

9.2.20 - Manter no(s) local (is) dos serviços contratados profissional legalmente habilitado, o qual deverá permanecer na obra durante o tempo necessário para perfeita execução dos mesmos.

9.2.21 - Assumir todos os encargos previdenciários e trabalhistas e FGTS dos seus empregados utilizados na execução dos serviços, mantendo-os rigorosamente e de acordo com as disposições legais em vigor, no seguro contrato acidentes do trabalho e quaisquer outros que a lei exige ou venha a exigir.

9.2.22 - Providenciar identificação para os seus empregados utilizados na prestação dos serviços contratados, sem a qual os mesmos não poderão entrar nas instalações do **CONTRATANTE**.

9.2.23 - Responsabilizar-se pelo fornecimento, para o **CONTRATANTE**, dos dados cadastrais dos empregados utilizados na execução dos serviços contratados, bem como pela atualização desses dados, entregando mensalmente ao **CONTRATANTE**, cópia das guias de recolhimento dos encargos trabalhistas, previdenciários e demais exigidos pela legislação em vigor.

9.2.24 - Responder perante o **CONTRATANTE** e a terceiros por prejuízos causados em razão dos atos praticados na execução dos serviços a seu cargo, por si e por seus empregados utilizados direta ou indiretamente.

9.2.25 - Fornecer aos seus empregados utilizados na execução dos serviços contratados, transporte, refeições, uniformes e equipamentos de proteção individual, observando os padrões já utilizados pelos empregados da Contratante ou indicados por ela.

9.2.26 - Atender ao que determina a NR - Norma Regulamentadora nº 07 da Portaria nº 3.214/78 do Ministério do Trabalho e Emprego, principalmente sobre os registros dos empregados alocados aos serviços, bem como, seus exames médicos (admissional, periódico e demissional), e a primeira via do ASO (atestado de Saúde Ocupacional), a jornada de trabalho de 220h/mês, deverão permanecer no local da prestação dos serviços à disposição da Gerência do Contrato e da Fiscalização do Ministério do Trabalho.



9.2.27 - Cumprir as Normas Regulamentadoras do Ministério do Trabalho sobre segurança, higiene e medicina do Trabalho, assim como as Normas e Procedimentos da Segurança do **CONTRATANTE**. Assumir, por sua conta, os encargos de assistência médica de pronto-socorro do seu pessoal.

9.2.28 - Ficará a cargo da **CONTRATADA** toda a segurança e prevenção contra acidentes do trabalho do pessoal empregado na execução dos serviços contratados, devendo esta exercer severa vigilância sobre os mesmos.

9.2.29 - Manter limpa e organizada a área de trabalho durante e no término dos serviços. A liberação de pagamento total ou parcial ficará condicionada ao cumprimento também deste item.

9.2.30 - o caso de eventual reclamação trabalhista promovida contra a **CONTRATADA**, pelos empregados utilizados na execução dos serviços objeto do contrato, em que o **CONTRATANTE** seja chamada, como solidária, fica desde já pactuada que a **CONTRATADA** se obriga a tomar todas as medidas e providências cabíveis, visando excluir o **CONTRATANTE** do polo passivo da relação processual, assumindo, ela **CONTRATADA**, em qualquer caso, toda e qualquer responsabilidade por eventual débito trabalhista oriundo do contrato, mesmo após o término do mesmo.

9.2.31 - Fica expressamente estipulado que não se estabelece por força do contrato objeto desta licitação, qualquer vínculo empregatício de responsabilidade do **CONTRATANTE**, com relação ao pessoal que a **CONTRATADA** utilizar, direta ou indiretamente, na execução dos serviços contratados, correndo por conta exclusiva da **CONTRATADA**, única responsável como empregadora, todas as despesas com esse pessoal, inclusive os encargos decorrentes da legislação vigente, seja trabalhista, previdenciária, securitária ou qualquer outra, obrigando-se a **CONTRATADA** ao cumprimento das disposições legais, quer quanto à remuneração do seu pessoal como dos encargos de qualquer natureza, especialmente do seguro contra acidentes do trabalho.

CLÁUSULA DÉCIMA - SUB-ROGAÇÃO

10.1 - No caso de cessação das atividades da **CONTRATADA**, no que se refere ao objeto do presente contrato, ou qualquer outra interrupção similar, a mesma ficará obrigada a cumprir os preceitos contratuais do **CONTRATANTE**, sub-rogar parcial ou totalmente o presente instrumento, com observância de tudo quanto se acha nele pactuado.

CLÁUSULA DÉCIMA PRIMEIRA - DOTAÇÃO ORÇAMENTÁRIA

11.1 - A dotação orçamentária destinada ao pagamento do objeto licitado está previsto na Lei Orçamentária para o exercício de 2016 e indicada no processo pela área competente da **CONTRATANTE**, discriminado nas seguintes dotações:

0202 27 812 0871 1 0045 44 9051 – Construção, Reforma, Ampliação de Ginásios Especializados.
Ficha: 64.

CLÁUSULA DÉCIMA SEGUNDA - DAS SANÇÕES ADMINISTRATIVAS

12.1 - De conformidade com o estabelecido nos artigos 86 e 87 da Lei nº 8.666/93, se a **CONTRATADA** descumprir as condições estabelecidas neste contrato ficará sujeita às seguintes penalidades:

- a) multa de mora de até 10% (dez por cento) sobre o valor contratado, por atraso injustificado na execução do objeto deste contrato;
- b) pela inexecução total ou parcial das condições deste contrato o **CONTRATANTE** poderá, garantida a prévia defesa, aplicar as seguintes sanções:



b.1) advertência;

b.2) multa de até 10% (dez por cento) sobre o valor contratado, a juízo da Administração;

b.3) declaração de inidoneidade para licitar ou contratar com a Administração Pública, enquanto perdurarem os motivos determinantes da punição ou até que seja promovida sua reabilitação, perante a própria autoridade que aplicou a penalidade.

b.4) suspensão temporária de participação em licitações e impedimento de contratar com a Administração por prazo não superior a 2 (dois) anos;

b.4.1) Deixar de entregar ou apresentar documentação falsa exigida no certame;

b.4.2) Não manter a proposta;

b.4.3) Comportar-se de modo inidôneo;

b.4.4) Convocado dentro do prazo de validade da sua proposta, não celebrar contrato;

b.4.5) Ensejar o retardamento da execução do objeto do contrato;

b.4.6) Falhar ou fraudar na execução do contrato;

b.4.7) Cometer fraude fiscal.

12.2 - Ao licitante que descumprir total ou parcialmente as obrigações do contrato, poderão ser aplicadas, conforme o caso, as seguintes sanções, sem prejuízo da reparação dos danos causados à Administração Pública, e eventuais responsabilidades civis e criminais:

a) Multa diária de 1% (um por cento) sobre o valor total atualizado do contrato por atraso injustificado;

b) O valor das multas corresponderá à gravidade da infração, até o máximo 10% (dez por cento) do valor contratado.

12.3 - Após a aplicação de qualquer penalidade prevista nesta cláusula, realizar-se-á comunicação escrita à empresa e publicação no Órgão de Imprensa Oficial, constando o fundamento legal da punição e informando que o fato será registrado no Cadastro da **CONTRATADA**.

12.4 - No caso de cobrança de multa diretamente da **CONTRATADA**, esta deverá ser recolhida dentro do prazo de 03 (três) dias úteis a contar da correspondente notificação.

12.5 - A penalidade de suspensão temporária de licitar previsto no item 12.1 alínea b.4 e seus subitens poderá ser aplicado nos seguintes casos, mesmo que desses fatos não resultem prejuízos à **CONTRATANTE**:

a) reincidência em descumprimento de prazo contratual;

b) descumprimento ou parcial cumprimento de obrigação contratual;

c) rescisão do contrato.

12.6 - A penalidade de declaração de inidoneidade poderá ser proposta à **CONTRATADA** que descumprir ou cumprir parcialmente obrigação contratual, desde que desses fatos resultem prejuízos à **CONTRATANTE**.

12.7 - As penalidades de suspensão temporária de licitar e contratar com a **CONTRATANTE** e de declaração de inidoneidade poderão ser aplicadas, ainda, à **CONTRATADA** que tenha sofrido condenação definitiva por prática de fraude fiscal no recolhimento de quaisquer tributos, ou deixe de cumprir suas obrigações fiscais, ou que tenha praticado atos ilícitos visando frustrar o objetivo do presente contrato.

12.8 - As penalidades previstas de advertência, suspensão temporária, ou de declaração de inidoneidade poderão ser aplicadas juntamente com a pena de multa.



12.9 - As penalidades previstas nesta cláusula serão aplicadas por competente autoridade, após a instrução do respectivo processo, no qual fica assegurada a ampla defesa da **CONTRATADA**.

CLÁUSULA DÉCIMA TERCEIRA - DA INEXECUÇÃO E RESCISÃO CONTRATUAL

13.1 - A **CONTRATADA** reconhece, nos termos do art. 55, IX da Lei 8.666/93, os direitos do **CONTRATANTE** em caso de rescisão administrativa prevista nos artigos 77 a 80 do mesmo diploma legal.

13.2 - O contrato estará sujeito à rescisão, desde que ocorra qualquer das hipóteses previstas no art. 78, da Lei 8.666 de 21 de junho de 1993, a qual as partes expressamente se submetem, podendo a rescisão ser determinada:

13.2.1 - Por ato unilateral e escrito do **CONTRATANTE**, nos casos enumerados nos incisos I a XII, do citado artigo, quando nenhuma indenização será devida a **CONTRATADA**;

13.2.2 - Amigável, por acordo entre as partes, havendo conveniência para o **CONTRATANTE**: e,

13.2.3 - Judicial, nos termos da Lei.

CLÁUSULA DÉCIMA QUARTA - DOS ILÍCITOS PENAIIS

14.1 - As infrações penais tipificadas na Lei nº 8.666/93, serão objeto de processo judicial na forma legalmente prevista, sem prejuízo das demais cominações aplicáveis.

CLÁUSULA DÉCIMA QUINTA - DAS SUBEMPREITADAS

15.1 - Para a contratação de subempreiteiras será exigida prévia autorização do **CONTRATANTE**, precedida das justificativas quanto aos motivos, natureza e extensão dos serviços subempreitados.

15.2 - Para subempreitadas de grande vulto, a critério do **CONTRATANTE**, poderá ser exigida a apresentação de documentação relativa à habilitação jurídica, à qualificação técnica, à qualificação econômico-financeira e à regularidade fiscal da subempreiteira.

15.3 - Com base nesses elementos o **CONTRATANTE** poderá rejeitar os pretendentes que apresentarem documentação incompatível com o padrão do empreendimento e o volume de serviços a serem subempreitados.

15.4 - A responsabilidade total da execução das obras, serviços, instalações e fornecimentos contratados, no caso de subempreitada continuará sempre a cargo da **CONTRATADA**, seja qual for a forma, o volume ou a natureza da subempreitada.

CLÁUSULA DÉCIMA SEXTA - DAS INCIDÊNCIAS FISCAIS, ENCARGOS, SEGURO, ETC

16.1 - Correrão por conta exclusiva da **CONTRATADA** todos os impostos e taxas que forem devidos em decorrência do objeto deste contrato, bem como as contribuições devidas à Previdência Social, encargos trabalhistas, prêmios de seguro e de acidentes de trabalho, emolumentos e outras despesas que se façam necessárias à execução dos serviços, inclusive o recolhimento da anotação de responsabilidade técnica da obra junto ao CREA ou no CAU, com a apresentação do comprovante antes do início das obras.



CLÁUSULA DÉCIMA SÉTIMA - DOS RECURSOS

17.1 - Das decisões relativas à rescisão contratual e aplicação das sanções previstas neste instrumento cabem os recursos constantes do art. 109, da Lei nº 8.666/93, de 21 de junho de 1993, sendo processados de acordo com as disposições dos parágrafos do mesmo artigo.

CLÁUSULA DÉCIMA OITAVA - DAS ALTERAÇÕES

18.1 - O presente contrato poderá ser alterado unilateralmente pela **CONTRATANTE** ou por acordo entre as partes, nos casos previstos no Art. 65, da Lei 8.666/93 e suas alterações.

CLÁUSULA DÉCIMA NONA - DAS GARANTIAS DA EXECUÇÃO

19.1 - Em garantia da fiel e efetiva execução dos trabalhos contratados, a **CONTRATADA** prestou caução, sob a modalidade de, em data de, no valor de R\$ (.....), correspondente a 5% (cinco por cento) do valor a preços iniciais do contrato, conforme (comprovante ou Guia de Recolhimento de número, efetivada em data de, que integra o presente instrumento.

19.1. 1 - A garantia prestada tem validade durante a execução deste contrato e 03 (três) meses após o termo de vigência contratual, devendo ser renovada a cada prorrogação.

19.2 - Durante a execução dos trabalhos, a **CONTRATADA** reforçará a caução acima referida de modo a perfazer, permanentemente, um total correspondente a 5% (cinco por cento) do valor contratual a preços iniciais mais aditivos e reajustamentos se os houver.

19.3 - A garantia prestada pela **CONTRATADA**, qualquer que seja a modalidade escolhida, assegurará o pagamento de: **(1)** prejuízos advindos do não cumprimento do objeto deste contrato; **(2)** prejuízos diretos causados à Administração decorrentes de culpa ou dolo durante a execução deste contrato; **(3)** multas moratórias e punitivas aplicadas pelo **CONTRATANTE** à **CONTRATADA**.

19.4 - O garantidor não é parte para figurar em processo administrativo instaurado pelo Município de Araxá com o objetivo de apurar prejuízos e/ou aplicar sanções à **CONTRATADA**.

19.5 - A garantia prestada, inclusive na modalidade seguro-garantia, poderá ser executada total ou parcialmente, para fins de ressarcimento, indenização inclusive a terceiros e pagamento de multas contratuais de qualquer natureza.

19.6 - A garantia prestada pela **CONTRATADA** lhe será restituída ou liberada após o Recebimento Definitivo do(s) serviço(s) objeto deste contrato e somente após a comprovação que a **CONTRATADA** cumpriu com todas as obrigações contratuais e desde que não haja no plano administrativo, pendência de qualquer reclamação a elas relativas.

19.7 - A restituição dos valores caucionados ocorrerá na forma e segundo os procedimentos previstos na Lei no 8.666, de 21/06/93, e suas alterações posteriores, e no que couber, nas normas estabelecidas no Edital nº 02.008/2016.

CLÁUSULA VIGÉSIMA - DO FORO

20.1 - As partes elegem o Foro da Comarca de Araxá-MG, com renúncia expressa de qualquer outro, para dirimir quaisquer dúvidas ou controvérsias eventualmente decorrentes do presente contrato.



CLÁUSULA VIGÉSIMA PRIMEIRA - CASOS OMISSOS

21.1 - Os casos omissos serão resolvidos à luz da Lei nº 8.666/93 e suas modificações, e pelo código de defesa do consumidor cujas normas incorporadas ao presente contrato.

CLÁUSULA VIGÉSIMA SEGUNDA - DA PUBLICAÇÃO

22.1 - O extrato do presente contrato será publicado no Órgão da imprensa oficial por conta do **CONTRATANTE**.

E, por estarem justas, as partes firmam o presente instrumento em 03 (três) vias de igual teor e forma, na presença das testemunhas abaixo.

Araxá, ____ de _____ de 2016.

Município de Araxá-MG
Dr. Aracely de Paula
Prefeito Municipal
CONTRATANTE

Empresa
Representante Legal
CONTRATADA

Testemunhas:

CPF: _____

CPF: _____



PREFEITURA MUNICIPAL DE ARAXÁ/MG
Secretaria Municipal de Administração e Recursos Humanos
Setor de Licitação - e-mail: licitacao@araxa.mg.gov.br
Rua Alexandre Gondim nº 112 - CEP 38183 -100 - Fone: 3691-7022/3691-7145

ANEXO XIII

PROJETOS

PÁGINAS 64 E 65



PREFEITURA MUNICIPAL DE ARAXÁ/MG
 Secretaria Municipal de Administração e Recursos Humanos
 Setor de Licitação - e-mail: licitacao@araxa.mg.gov.br
 Rua Alexandre Gondim nº 112 - CEP 38183 -100 - Fone: 3691-7022/3691-7145

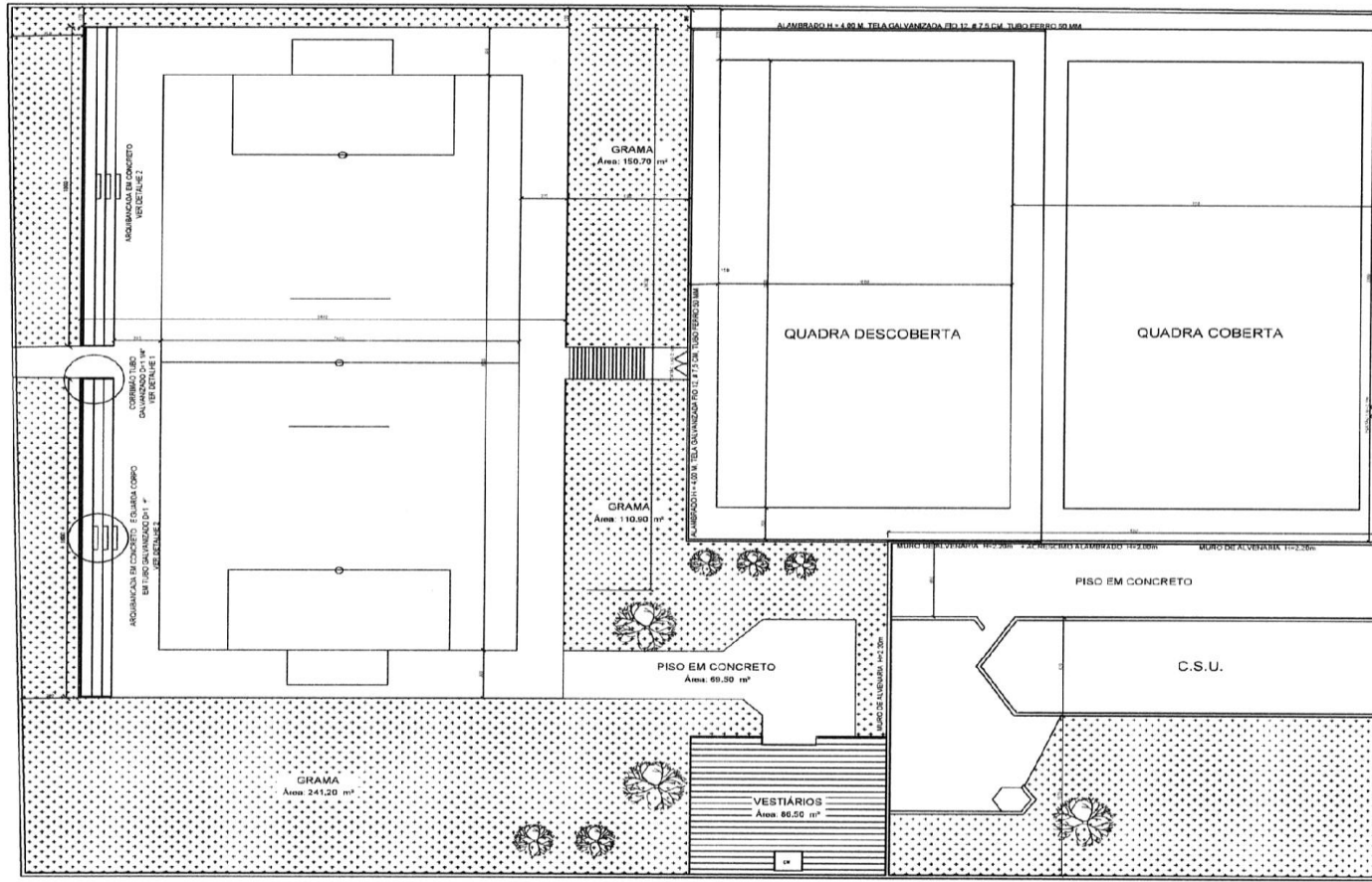

PLANTA DE SITUAÇÃO
 ESC 1:125

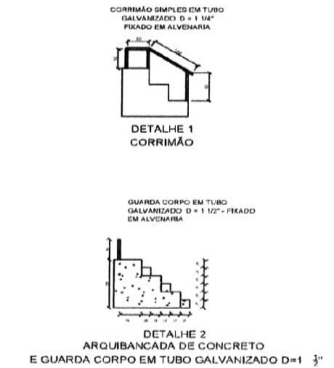

PREFEITURA MUNICIPAL DE ARAXÁ Rua Presidente Olegário Mastel, 308 - Centro - Araxá/MG		Nº 34.388/2001-00 Nº 34.388-1-7000 Nº 34.388-1-7000
ENDEREÇO: PREFEITURA MUNICIPAL DE ARAXÁ - SECRETARIA DE EDUCAÇÃO AV. ROSÁLIA ISAURO DE ARAXÁ, 275 - CENTRO ADMINISTRATIVO	Nº 34.388/2001-00 Nº 34.388-1-7000 Nº 34.388-1-7000	
ENDEREÇO: RUA PERMANIUM, 1155 Nº 38.180-004 CEP: 38.180-004	Nº 34.388/2001-00 Nº 34.388-1-7000 Nº 34.388-1-7000	
PROJETO ARQUITETÔNICO QUADRA COBERTA DA ESCOLA PROFESSORA ROMALIA FERREIRA DE AZEVEDO		
PLANTA (ABA, GRAMMA DE COBERTURA, FACHADA, CORTES AB E CB)	Nº 34.388/2001-00 Nº 34.388-1-7000 Nº 34.388-1-7000	
DATA: 02/08 ESCALA: 1:50 PROJETO: 67,28 VALOR: 0,58	Nº 34.388/2001-00 Nº 34.388-1-7000 Nº 34.388-1-7000	
PROJETO: JULIANA RENAUD DE OLIVEIRA FERREIRA Av. Rosália Isauro de Araxá, 275 - Centro Administrativo CEP: 38183-100		
Nº 34.388/2001-00 Nº 34.388-1-7000 Nº 34.388-1-7000		
Nº 34.388/2001-00 Nº 34.388-1-7000 Nº 34.388-1-7000		



PREFEITURA MUNICIPAL DE ARAXÁ/MG
 Secretaria Municipal de Administração e Recursos Humanos
 Setor de Licitação - e-mail: licitacao@araxa.mg.gov.br
 Rua Alexandre Gondim nº 112 - CEP 38183 -100 - Fone: 3691-7022/3691-7145

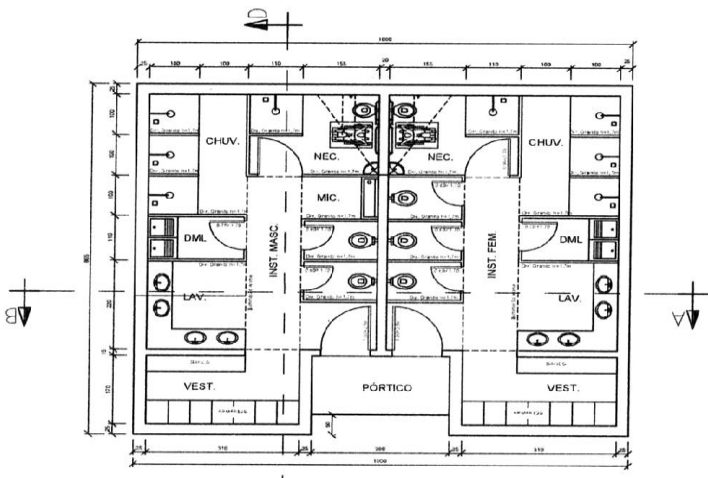

PLANTA BAIXA.
 ESC. 1/50
 ÁREA 86,50 m²

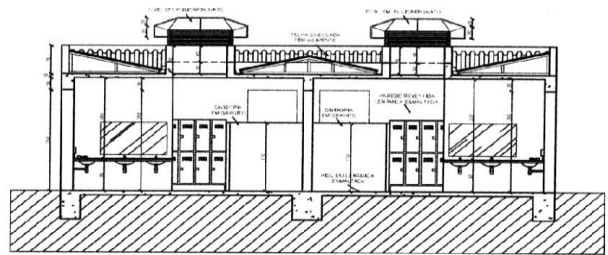

SEÇÃO AB
 ESC. 1/50



DIAGRAMA DE COBERTURA
 ESC. 1/50



FACHADA
 ESC. 1/50

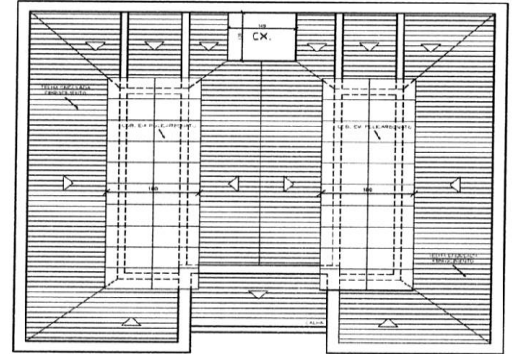
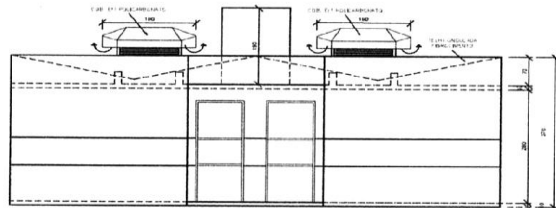
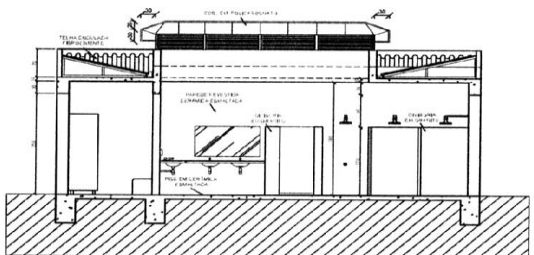

SEÇÃO CD
 ESC. 1/50

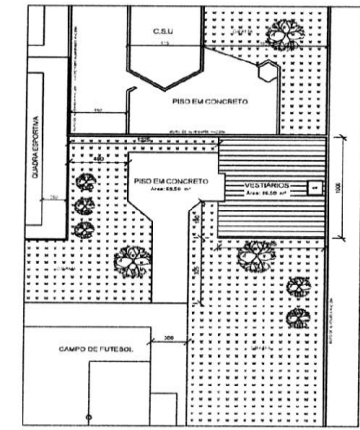

PLANTA DE SITUAÇÃO
 ESC. 1:200

PROFSSIONAL	PREFEITURA MUNICIPAL DE ARAXÁ Rua Presidente Getúlio Vargas, 338 - Centro - Araxá/MG		PROF. Nº	161.03.798/0001-08
	PREFEITURA MUNICIPAL DE ARAXÁ - SECRETARIA DE EDUCAÇÃO		CPF	369.209.700-00
RESERVA	AV. ROSÁLIA SALURO DE ARAXÁ, 275 - CENTRO ADMINISTRATIVO		PROF. Nº	31.3891.7038
IMÓVEL	RUA PERMANABUCO, 1195		ÁREA	860,3 m²
	CEP 38.180-054		USO	EDUCACIONAL
PROJETO	PLANTA BAIXA, COBERTURA, SEÇÃO AB, SEÇÃO CD, FACHADA E PLANTA DE SITUAÇÃO		PROF. Nº	31/01
	PROJETO		PROF. Nº	31/01
	ÁREA DE COBERTURA	86,5 m²	ÁREA CONSTRUTIVA	86,5 m²
	MARCAS		PROF. Nº	31/01
PROJETO	MARCAS		PROF. Nº	31/01
	MARCAS		PROF. Nº	31/01
	MARCAS		PROF. Nº	31/01
PROJETO	MARCAS		PROF. Nº	31/01
	MARCAS		PROF. Nº	31/01
	MARCAS		PROF. Nº	31/01
PROJETO	MARCAS		PROF. Nº	31/01
	MARCAS		PROF. Nº	31/01
	MARCAS		PROF. Nº	31/01
PROJETO	MARCAS		PROF. Nº	31/01
	MARCAS		PROF. Nº	31/01
	MARCAS		PROF. Nº	31/01
PROJETO	MARCAS		PROF. Nº	31/01
	MARCAS		PROF. Nº	31/01
	MARCAS		PROF. Nº	31/01